AL MEDIODIA UN CORTE DE LUZ PARALIZO A LA CAPITAL Y AL GRAN BUENOS AIRES

PAGINA 24

TRAGICO DERRUMBE HUBO EN CALLAO Y SANTA FE: UN MUERTO Y HERIDOS GRAVES

PAGINA 24

Ultima Hora

Año I — BUENOS AIRES, VIERNES 6 DE MAYO DE 1966 — Nº 268

Director: JOSE A. CARDINALI

DIRECCION, REDACCION, ADMINISTRACION Y TALLERES: RIO BAMBA 280

6a EDICION

10 PESOS

Una de las víctimas heridas en el trágico derrumbe de Callao y Santa Fe, la empleada Eva Klause, de 25 años, es sacada en una camilla y trasladada luego hasta el hospital Fernández, donde quedó internada, al igual que dos menores, que también recibieron heridas de diverso carácter. Al ceder una pared medianera, lindante con un baldío donde se estaba realizando una excavación, se produjo la caída de la losa del techo aplastando a varias personas que se hallaban en el local de la bombonería, donde una mujer resultó con heridas de tal carácter que determinaron su muerte. Los bomberos trabajaron mucho.

En el grabado puede apreciarse la magnitud de la tragedia, que costó una vida, en tanto que otras personas resultaron con heridas, algunas de gravedad. Al ceder los cimientos de la bombonería, el techo se cayó.

Ganó Rusia con Escándalo

LA NOCHE TRISTE DEL BASQUETBOL

Llegó un momento en que los jugadores estaban de más. Es que aquello que se había anunciado como un partido de básquet entre el seleccionado ruso y el de la Asociación Buenos Aires, pasó a convertirse en un absurdo, grotesco y caraduresco duelo entre el árbitro local Moyano y el visitante Luri Ozerov, que de juez solo tiene el silbato, ya que su profesión es la de auxiliar del técinco Gomelski, según reza en la nómina de la delegación de la URSS. Tampoco faltan mal pensados que aseguran que el impasible Ozerov es el delegado político...

Yo no sé lo que es ese señor ni me importa. Lo que sí creo, es que no debió de habérsele autorizado a dirigir el encuentro por ser parte, y parte muy interesada por cierto, ya que durante todo el mundial de Chile compartió la dirección del equipo con Gomelski, llegando en algunos mometnos a dar órdenes. Pero atención, que no toda la culpa fue de Ozerov. También Moyano hizo sus "patriadas" sacándose de la manga tres segundos y ordenando tirar personales cometidas en jugadas donde eso que se llama "acción de tiro" todavía ni se adivinaba.

◆ JUEZ PRINCIPAL

Además Moyano, juez principal del partido, según afirmó un tanto histéricamente en más de una oportunidad, tenía que haberlo suspendido cuando entró por el camino de la anormalidad. Que no me vengan a decir que no lo hizo por respeto al público, porque esto, el público y el respeto, ya habían sido pisoteados cuando cada uno de los jueces pretendió convertirse en jugador —uno de cada equipo— y el señor Gomelski, acompañado de un intérprete, entró en la cancha, suspendió el juego y amenazó con retirar el equipo. Además, el señor Moyano tenía que haber expulsado a Paulaukas, ya que Ozerov no lo hacía, en el momento que observó que este gran jugador no salió a la cancha a otra cosa que no fuese zancadillear o agredir al argentino que tuviese a mano o a pie. Otro expulsable era Lipso, que se reía de cuanto Moyano pitaba. Pero no, el árbitro argentino intentó colaborar en el triunfo de la Buenos Aires inventando infracciones. Y en esto, en lo de inventar, le ganó el ruso, un caradura impasible, que en los primeros 5 minutos del segundo tiempo echó de la cancha, con cinco personales, a Arce, Anisko, Ballicora y Sandor que, junto con Feresín, formaban la base de la Buenos Aires.

Y es una pena que el partido haya tenido un desenlace tan ridículo como absurdo, pues el primer tiempo —errores arbitrales aparte— había sido bastante bueno, con un marcador que hablaba de igualdad, yendo incluso en muchos momentos la Buenos Aires por delante, merced a la buena media distancia de Ballicora, a quien Schiareli nunca acertó a marcar.

◆ BUEN PLANTEAMIENTO

En el anuncio del encuentro habíamos dicho que el DT de la Buenos Aires, Alberto López (vio toda la rueda final de Chile), podía presentarle un problema a los rusos. Y se lo presentó con una marcación igual a la que ellos emplean: hombre a hombre en toda la cancha y un ataque también similar, rotación en busca de la media distancia. Rusia, que salió con un equipo de reservas (Selichos, Saluchia, Gurgensan, Schiareli y Medvediev), no encontró el hombre con personalidad que impusiese orden para encontrar solución al imprevisto problema —Gomelski esperaba que el rival marcase zona— que le habían planteado.

Pese a ello, los rusos retacearon el cambio. Unicamente lo hicieron a los 10 minutos (Buenos Aires 22, Rusia 20), entrando Kulnov por Saluchin. Pero nada cambió. El jugador soviético de más claro panorama chocó con el desconcierto de sus compañeros y con la organización de la Buenos Aires. Rusia repuntó en el enceste y llegó a ganar por 34-26, pero no en juego. Es por ello que al final de la primera parte el tanteador registraba un empate en 39 puntos.

De la segunda más vale no hablar. Aquello ya nada tuvo que ver con el básquet. Fue realmente bochornoso. Fue, como decimos al principio, un duelo entre jueces, en el que la mejor parte la llevó el ruso, que al final logró que su equipo triunfase por 77-75, después que los jugadores rusos y su técnico, Gomelski, diesen una auténtica y desagradable lección de pésima educación deportiva, que contrastó con el excelente comportamiento del técnico de la Buenos Aires y los jugadores argentinos, que exhibieron un gran sentido de deportividad, lo que sirvió para compensar, aunque solo fuese en parte, todo lo ocurrido. Este comportamiento y el buen juego de los locales es el único grato recuerdo que quedó de esta noche negra del básquet, que tuvo lugar ayer en el gimnasio de River Plate.

Unión Soviética: Selichos 4 (x), Saluchin 10, Gurgensan 11, Medvediev 8, Schereli 5, Kulnov 10, Paulauskas 16 (expulsado), Ivanov 6 y Tomson 4. **Total: 77.**

Asociación Buenos Aires: Ballicora 18 (x), Sandor 3 (x), Feresin 10, Anisko 9 (x), Arce 4 (x), Pellandini 10, Pascual 6 (x) Perales 3, Cócaro 5, Vázquez 2 y Oleiros 5 (x). **Total: 75.**

◆ TECNICO PARA LA SELECCION

Parece que de una vez por todas —lo de Chile fue una lección demasiado dura— que las cosas se harán bien y que se formará una selección nacional permanente y será nombrado un técnico también permanente. Con los antecedentes que tiene Alberto López y la forma en que dirigió ayer al seleccionado le la Buenos Aires estimo que ese técnico tiene que ser él.

Victorio de Durá

Hasta este momento todo era normal, pese a la cara que pone Ivanov para apoderarse con ganas de este rebote. El que está en el suelo es Arce

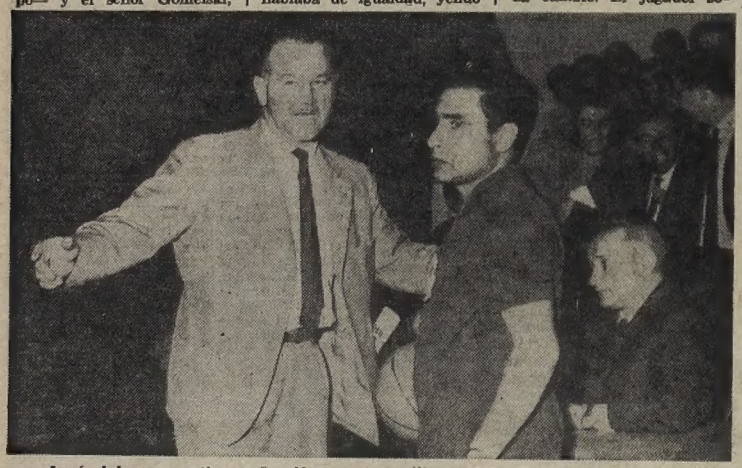

Aquí el juez argentino, señor Moyano —sencillamente desastrosa fue su actuación— escuchando al intérprete soviético que le dice: "Si seguimos así, Rusia se retira". No siguieron "así", siguieron peor

Este señor es Luri Ozerov. Figura como ayudante de entrenador del equipo soviético y ayer actuó de juez y parte, colaborando decididamente en el triunfo ruso

Sívori Defiende a Pesaola: "Si lo Echan, Yo me Voy con él"

NAPOLES, 6 (ANSA). — El ídolo de los deportistas napolitanos, el argentino Omar Sívori, dejará de pertenecer al Napoli si los dirigentes de la sociedad napolitana deciden sustituir al actual entrenador, Bruno Pesaola, también argentino.

En efecto, Pesaola no goza ya de la confianza incondicionada de todos los consejeros del Nápoli. Una fuerte corriente, guiada por el ex presidente del club Achille Lauro, quisiera sustituirlo en la próxima temporada y Sívori se ha convertido en un auténtico brazo de hierro contra esta fracción, sostenido por el actual presidente, Roberto Fiore, propenso a confirmar al popular "petizo". "No comprendo —ha declarado Sívori— qué más se puede pretender de Pesaola con un equipo que apenas hace un año volvió de la serie "B" y que no dispone ciertamente de válidos refuerzos. El Nápoli ha hecho este año auténticos milagros, manteniéndose siempre en los primeros lugares de la tabla de posiciones. Pesaola ha trabajado muy bien y por lo mismo debe ser reconfirmado. Todavía lo puede hacer mejor la próxima temporada, y no olvidemos que el próximo campeonato será durísimo". (Descenderán cuatro equipos a la división inferior).

"O Pesaola continúa, o yo me voy", concluyó Omar, iniciando así un planteamiento sin precedentes.

Pelota

SEIS PAISES, POR AHORA, DISPUTARAN EL MUNDIAL

MONTEVIDEO, 6 (Associated Press). — España, México, Argentina, Bolivia, Filipinas y Uruguay se han inscripto para el campeonato mundial de pelota vasca

Las inscripciones en las diferentes especialidades anunciadas hoy, son las siguientes: Cesta punta: Filipinas, México y España. Mano individual y parejas en frontón: Argentina, España, Uruguay, Bolivia y México. Mano individual y parejas en trinquete: Argentina, España y Uruguay. Paleta española en frontón: Argentina, España, Uruguay, México y Filipinas. Paleta española en trinquete: Uruguay, España y Argentina. Paleta argentina en frontón y trinquete: Uruguay, Argentina, España y México.

Fantasía

El Argentino Tossi es Unico Líder en Madrid

MADRID, 6 (EFE). — El billarista argentino Carlo Tossi quedó en primera posición después de la segunda jornada, disputada hoy, del quinto campeonato mundial artístico de billar que se celebra actualmente en Madrid.

1. Carlo Tossi (Argentina): 153 puntos, en 93 ensayos.
2. Joaquín Domingo (España): 142 puntos, 89 ensayos.
3. Raymond Staylaerts (Bélgica): 100 puntos, 105 ens.
4. Boulanger (Bélgica): 96 puntos, 96 ensayos.
5. Nadal (España): 91 puntos, 91 ensayos.
6. Ruiz Guarner (España): 75 puntos, 106 ensayos.
7. Mascolo (Francia): 49 puntos, 107 ensayos.
8. August Tiedtke (Alemania Oc.): 31 puntos, 116 ens.

Es Norma

EN ROMA SE IMPUSO A LA ALEMANA SCHULTZE

ROMA, 6 (ANSA). — También Giuseppe Merlo se clasificó para los octavos de final del single masculino de los campeonatos internacionales de Italia al ganar al rumano Tiriac el encuentro suspendido ayer por falta de luz, con el siguiente resultado: 6|3, 6|1, 4|6 y 4|6. Esta mañana Merlo volvió a presentarse en óptimas condiciones físicas. Los primeros resultados registrados fueron éstos: **Singles masculinos:** Segundo turno 16 de final Merlo (Italia) le ganó a Tiriac (Rumania) por 6|3, 6|1, 4|6, 4|6 y 6|4. **Singles femeninos:** Tercer turno, octavo de finales, Bayton (Argentina) ganó a Schultze (Alemania) por 1|6, 6|1 y 7|5. Niessen (Alemania) ganó a Heldman (EE. UU.)

Peñarol Propuso Fechas Para la Final

RIVER E INDEPENDIENTE SE ENFRENTARAN EL MARTES

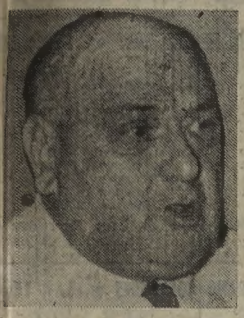

Liberti (con banda)

River Plate e Independiente llegaron a un acuerdo para disputar el match final para la clasificación del grupo I de la Copa Libertadores de América, el martes próximo en la cancha de San Lorenzo de Almagro. Así lo hicieron saber este mediodía los representantes de ambas instituciones a la Confederación Sudamericana de Fútbol. También se convino en efectuar el cotejo en horas de la noche —21.45—, culminando de este modo las tratativas que se venían realizando para designar cancha y horario.

Se han solucionado, pues, entre las dos entidades, los problemas que se habían presentado en la víspera, haciéndose concesiones mutuas. En principio, River había solicitado jugar en Huracán o San Lorenzo en horas de la noche e Independiente pidió hacerlo en Boca o Rancing, por la tarde. Cabe apuntar que los representantes de River habían peticionado la fecha del martes para la realización del cotejo e Independiente el miércoles. Como queda comprobado, ambas entidades lograron imponer solo una de sus cláusulas.

◆ PEÑAROL AL ACECHO

Los representantes de Peñarol, con Washington Cataldi al frente, se movilizaron durante todo el día de ayer y en la mañana de hoy a fin de lograr imponer las fechas 13 y 17 del actual, para la disputa de las finales de la Copa de América, fijando para el día 20 el hipotético partido de desempate. Otras fechas barajadas por los directivos aurinegros fueron las del 15, 19 y 22 respectivamente, solicitando además que se efectúe un sorteo para determinar donde se jugará inicialmente el match final. De acuerdo a conversaciones extraoficiales ha trascendido que en caso de un tercer partido, Peñarol propone Río de Janeiro; Independiente, Santiago de Chile y River Plate, Lima o Santiago.

◆ APOYAN A PARAGUAY

MONTEVIDEO, 6 (ANSA). — Por seis votos a cuatro, pero dejando a los delegados la posibilidad de variar su posición de acuerdo con los acontecimientos que se desarrollen en la reunión de la Confederación Sudamericana de Fútbol resolvieron apoyar la candidatura de Paraguay para la presidencia

Peñarol obtuvo solo tres votos para su posición ambientando la votación en favor del representante del Perú.

Herminio Sande (rojo)

Ciclismo

A Ritmo Vertiginoso, Sigura Ganó la Etapa

El ciclista Miguel Sigura logró adjudicarse la tercera etapa disputada entre Olavarría y González Cháves, de la V Competencia Ciudad de González Cháves. Empero, César Bodei, que llegó en el undécimo lugar en la etapa mencionada, continúa encabezando la clasificación general.

Un grupo integrado por Miguel Sigura, Rubén Benín, Eduardo Sánchez, Rubén Placánica, Antonio Dalleves y Taddeo logró, a poco de darse la señal de partida, sacar significativa ventaja al grueso del pelotón. De esta manera atravesaron el control de Sierras Bayas, donde Placánica se adjudicó el embalaje especial. El núcleo puntero se fue compactando y lograron dar caza a los "fugitivos" otros participantes. Se realizaron luego dos embalajes especiales —Chillar y Juárez— que fueron ganados por Calderón de la Barca y el chileno González, respectivamente. La lucha hasta el final de la etapa se hizo sostenida y en extremo "movida", que queda indicado fehacientemente en el promedio establecido por el ganador, que fue de 42,434 kms.

◆ CLASIFICACION DE LA ETAPA

Los 215 kilómetros de recorrido fueron cubiertos por Sigura en un tiempo de 5h4'16"; 2º) Juan Tschieder, 5h4'21"; 3º) Antonio Dalleves, 5h4'33"; 4º) Manuel González, 5h4'38"; 5º) Rodolfo Taddeo, 6º) Rubén Placánica, 7º) Juan Scattizza, 8º) Eduardo Sánchez, 9º) Gerardo Cavallieri, 10º) Renato Favaro y 11º) César Bodei, todos en el mismo tiempo que González. Cumplidas las tres primeras etapas de la prueba, César Bodei marcha en el primer puesto con un neto de 16h22'35"; 2º) Eduardo Sánchez, 16h23'46"; 3º) Miguel Sigura, 16h24'11"; 4º) Gerardo Cavallieri, 16h24'28"; 5º) Manuel González, 16h24'33".

NADA EN CONCRETO SOBRE EL PERMISO A AMARILDO

ROMA, 6 (ANSA). — "Carecen de cualquier fundamento las noticias aparecidas estos días en la prensa italiana según las cuales la Federación de Fútbol habría dado el visto bueno al Milan y al Inter para el "préstamo" de los jugadores Amarildo y Jair a la nacional brasileña. Solamente para el día de hoy está prevista una reunión de la presidencia Federal que, entre otros problemas que figuran en la orden del día, tratará también la cuestión de los futbolistas sudamericanos". Así lo declaró esta mañana a un reportero de "ANSA", el secretario general de la Federación de Fútbol, Franco Bertoldi.

Como es sabido, la semana pasada llegó a Italia el presidente de la Confederación Brasileña de Fútbol, Joao Havelange, quien se encontró con los dirigentes de las dos asociaciones de Milán, con el propósito de regresar a su patria con Amarildo y Jair. El Milan y el Inter, hicieron saber al dirigente deportivo brasileño, que no tienen nada en contrario al préstamo, pero condicionaron el pedido a la definitiva aprobación de la Federación de Fútbol.

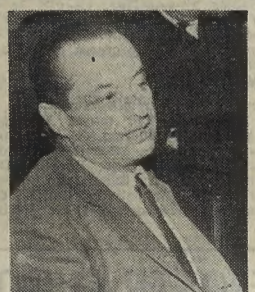

MENENDEZ BEHETY

ACLARACION

En la página 4 de nuestras dos ediciones (5ª y 6ª) del pasado miércoles 4, apareció una interesantísima nota fechado en Santiago de Chile, y titulada: "Una explicación técnica", "Helenio Herrera habla de Suiza", que por error le fue atribuida a la agencia de noticias ANSA. Por tal motivo, y a fin de deshacer uno de esos lamentables errores que, sin ninguna segunda intención, se deslizan en las páginas de cualquier publicación, aclaramos que la agencia que nos proporcionó la nota aludida fue la española EFE, cuyos servicios tiene contratados ULTIMA HORA. Con esta aclaración deseamos poner fin a un mal entendido y dejamos constancia de la verdadera procedencia de la nota, cuyo contenido tanto interés tiene para los aficionados argentinos, dado que Suiza estará en el Mundial en el mismo grupo que nuestro seleccionado.

Paz en la AFA

El "Licenciado" Perette y un Exito Oficialista: ¿Somos Mentirosos?...

Luego de activas gestiones, llevadas a cabo dentro y fuera del recinto de sesiones, el sector oficialista de la AFA logró una victoria contundente sobre el grupo reglamentarista. Ganaron por K. O., aunque, para otros que hilan más fino, el triunfo legalista fue producto de un "golpe bajo". Concretamente, en su reunión de anoche, el consejo directivo —con estricto quórum— aprobó el pedido de licencia solicitado por el titular del organismo, doctor Perette y, posteriormente, se procedió a la elección de la nueva mesa directiva.

◆ HOMBRE DIGNO Y DE HONOR

La reunión del C. D. fue presidida por Gregorio Trimarco, y de ella tomaron parte 13 consejeros, notándose las ausencias de los delegados de Boca Juniors, Ferro Carril Oeste, Estudiantes, Gimnasia y Esgrima, Lanús, Atlanta, Banfield, Quilmes, Newell's Old Boys y Primera C. Es decir, el sector opositor en pleno, que se abstuvo de tomar parte en la reunión.

Abrió la sesión el doctor Rodríguez Araya (Rosario Central) quien pidió que el cuerpo se solidarizara con el presidente por tratarse de un "hombre digno y de honor" y que, junto con los demás hombres que lo acompañan, prestigian la AFA, por lo cual solicitó que se aceptase el pedido de licencia y se le enviase una nota expresando el deseo de los integrantes del C. D. de "un pronto y total restablecimiento". Se dio lectura posteriormente al pedido del doctor Perette solicitando permiso por 15 días aduciendo razones de salud. La presidencia propuso entonces que se accediera a lo peticionado y que, además, se le concediese al titular de la AFA todo el tiempo que demandare su total restablecimiento. La testitura fue aceptada por unanimidad por los consejeros presentes.

◆ NUEVA MESA DIRECTIVA

Se trató a continuación la integración de la nueva mesa directiva, en donde tuvo activa participación el delegado de Primera B, señor Víctor López, en cuanto a la proposición de candidatos.

Poco después se procedió a la designación de los integrantes de la mesa directiva, que quedó constituida así: Vicepresidente 1º, Fernando Menéndez Behety (Racing); vicepresidente 2º, Agustín Rodríguez Araya (R. Central), secretarios: Gregorio Trimarco (Vélez Sársfield), Samuel Vicente Vega (River Plate) y Juan C. Tufani (San Lorenzo); prosecretario, Florentino Alem (Argentinos Juniors); tesorero, Juan Santiago (Platense), y protesorero, Manuel Pérez (Primera de Aficionados).

Una vez designada la mesa, se llamó a sesión y ante la ausencia del doctor Menéndez Behety, se hizo cargo de la presidencia el doctor Rodríguez Araya. En primer término se trató la renuncia de los miembros de la Comisión Pro Compeonato del Mundo, señores Pisano y Víctor López y se procedió a nombrar una nueva, esta vez los nombramientos recayeron en Valentín Suárez, Pisano, Víctor López, Trimarco y Trufani, es decir que las renuncias de los señores Pisano y López tuvieron una duración de escasos minutos.

◆ FIN DE LA "COMPLETA"

El último "episodio" de la función realizada anoche en la AFA derivó en un comunicado insospechado. En efecto, el sector autodenominado "reglamentarista" se despachó con una nota de hondo contenido emocional, según la cual desmienten las versiones periodísticas de los últimos días, en las que se consignaban serios planteos por parte del grupo disidente. En el comunicado de marras, los clubes Atlanta, Banfield, Boca Juniors, Lanús, Estudiantes, F. C. Oeste, Newell's Old Boys, Quilmes, Primera C y... ¡Racing! (cuyo representante titular fue elegido vicepresidente 1º en la Mesa), expresan que "ante manifestaciones periodísticas que hacen aparecer al grupo de representantes de estos clubes como propiciando el alejamiento de la presidencia de la AFA del doctor Francisco Perette, tales delegados hacen saber a la opinión pública que en las reuniones mantenidas en ningún momento se deliberó al respecto". Luego de otras consideraciones de neto corte político y diplomático, el comunicado expresa que "no solamente anhelamos su pronto retorno (el de Perette), sino que tal hecho serviría eficazmente a los objetivos que este grupo de clubes patrocina"

Indudablemente, la lectura de este comunicado hace prever, con fundamento, que en la AFA, por fin, reinarán la paz y la tranquilidad. Cabe esperar empero, que este principio de "unidad" en el seno del organismo rector de nuestro fútbol perdure y que, contra lo que la experiencia nos indica, no haya posteriormente nuevos planteos que desvirtúen la esencia de esta comunión de pensamientos.

LA NOTICIA DE SU CLUB

◆ CHACARITA JUNIORS

Dos reapariciones en el equipo superior. Se trata de Almada y Bertolotti, que repuestos de sus lesiones jugarán el domingo contra Newell's Old Boys. En cuanto a Cordero, Ferro y Blanco, cabe apuntar que mejoran de sus respectivas lesiones y han comenzado a practicar en forma liviana.

◆ COLON

La entidad santafecina multó a Moreyra y Gisleno Medina en 50 y 40 mil pesos respectivamente por reiteradas faltas a los entrenamientos. Se informó asimismo que el domingo próximo reaparecerá Manfredi.

◆ HURACAN

Un cable procedente de Guatemala indica que el guardavalla Nixon García y el delantero Ricardo Clark, que pertenecen al equipo campeón guatemalteco, Municipal, partieron para Buenos Aires a fin de incorporarse al club Huracán.

◆ PRECIOS DE PRIMERA

Fueron fijados los precios de las entradas para los partidos del domingo próximo. Colón-Platense y Rosario Central-Boca, 300 pesos; Argentinos Juniors-Racing, $ 280.; F. C. Oeste-Gimnasia, $ 270; Huracán-San Lorenzo, Estudiantes-Atlanta y River-Vélez Sarsfield, $ 260; Independiente-Lanús, Chacarita-Newell's Old Boys y Banfield-Quilmes, 250 pesos.

◆ SAN TELMO

Mañana reaparecerá en el primer equipo el delantero Montes, en el cotejo que la entidad de la isla Maciel deberá sostener con Los Andes.

◆ ATLANTA

La comisión directiva levantó la suspensión de treinta días que pesaba sobre el jugador Edgardo Rosas, que había sido sancionado por no concurrir a los entrenamientos. Es probable que el citado elemento, reaparezca el domingo contra Estudiantes, en la división reserva.

◆ RACING

Jugará el 25 del corriente en San Miguel de Tucumán, enfrentando amistosamente al combinado de la Federación de dicha provincia.

◆ ROSARIO CENTRAL

Con motivo del partido que el domingo venidero deben disputar en Rosario, el equipo local y Boca Juniors, la policía dispuso adoptar medidas especiales de vigilancia. Se formuló una advertencia a los habitantes y especialmente a los concurrentes a los estadios de fútbol, señalando que se han adoptado todas las medidas pertinentes para salvaguardar el orden. Afírmase, además, que se actuará con toda energía y rigor para las personas que "olvidándose de los más elementales principios de cultura protagonicen u originen desórdenes o desmanes, procediendo a su detención y posterior puesta a disposición de la Justicia".

◆ PRIMERA "B"

Los delegados de los clubes de primera B, acordaron fijar un seguro para aquellos equipos que deban disputar encuentros oficiales con las entidades ubicadas a más de 60 kilómetros de la capital. De esta manera, Villa Dalmine deberá asegurar una recaudación mínima de 30 mil pesos; Sarmiento 50 mil; Central Córdoba, 60 y Unión de Santa Fe, 70 mil pesos.

Mañana: Dos "Partidazos"

El Fútbol de la "B" que Quiere Ser "A"

La vuelta de "Pinocho" Canadell al primer equipo de All Boys le ha otorgado a la vanguardia "alba", peligrosidad y habilidad. Mañana, ante Sarmiento, el eficaz puntero puede destacarse

La novena fecha del certámen de primera división B a disputarse mañana a partir de las 15, incluye dos partidos de indudable interés, dada la colocación que en la tabla de valores tienen sus respectivos protagonistas: Tigre - Unión y All Boys - Sarmiento. Los santafesinos "estrenarán" su flamante título de puntero y la ocasión es por demás peligrosa ya que su adversario ha realizado en lo que va del campeonato actuaciones de mérito (su triunfo ante Español el sábado anterior lo demuestra) y está capacitado para someter a dura prueba a las pretensiones unionistas. En efecto, Tigre que ha renovado substancialmente la integración de su conjunto con la incorporación de elementos juveniles —pero bien dotados para la división— y es por esa razón que sus simpatizantes aguardan confiados el compromiso de mañana.

♦ ALL BOYS-SARMIENTO

Por Jonte y Chivilcoy se respira aire de venganza. El 0-3 con que los despachó Unión a los albos, es motivo más que suficiente como para que éstos hayan quedado "con la sangre en el ojo" si se tiene en cuenta que además de la derrota, perdieron la vanguardia en el campeonato. Empero, All Boys, ha demostrado fehacientemente que sus aspiraciones para la conquista final tienen fundamento. Se trata de un equipo sólido, de buen fútbol y con gran visión de gol. Mañana sábado tendrá un oponente "no difícil" en apariencia pero que obligará, sin duda, a los de Floresta a esmerarse en procura de la victoria. Sarmiento, que comenzó bien, fue cediendo posiciones y puntos en las últimas jornadas. No obstante los de Junín pueden "destaparse" con una actuación meritoria

♦ MORON-DEPORTIVO ESPAÑOL

Dispares campañas llevan realizadas los protagonistas de este encuentro. Mientras el equipo que mañana las oficiará de local, se ha constituido en una de las atracciones del torneo, Deportivo Español ha evidenciado una endeblez alarmante. Si nos atenemos a lo producido por ambos equipos en compromisos recientes, el Deportivo Morón puede dar por descontado el triunfo

♦ LOS ANDES-SAN TELMO

Otro de los encuentros de atracción que ofrece el programa es el que sostendrán en Lomas de Zamora, Los Andes y San Telmo. Ambos ubicados a la expectativa en la tabla de valores, pueden generar un match de agradables alternativas. ya que se encuentran en un proceso de superación en sus respectivos rendimientos. De ahí que surge con evidencia la promesa de un buen espectáculo.

♦ CARAMELOS SURTIDOS

La jornada se completa con varios encuentros cuyo atractivo mayor lo constituye la paridad de fuerzas de los actores. Argentino de Quilmes-Arsenal; El Porvenir-Defensores de Belgrano; Sportivo Dock Sur-Almirante Brown; Excursionistas-Temperley; Villa Dálmine-Talleres; Central Córdoba-Almagro y Deportivo Italiano-Nueva Chicago.

SINTESIS COMPLETA DE LA JORNADA

DEP. MORON vs. D. ESPAÑOL

Medrano	1	Casarino
Julio	2	Pazos
Ricci	3	Cuenca
Zambrano	4	Gonzalo
Moreyra	5	Bagnera
B'dinovich	6	Sicola
Pueblas	7	Casano
Pagano	8	R.G'zález
Pezzi	9	Rudsqui
Gigliani	10	Vegito
Ta'burrino	11	Gianini

Arbitro: F. Gómez
Cancha: Deportivo Morón

TIGRE vs. UNION DE STA. FE

Flo. o Gar.	1	Tremonti
De Buono	2	Figueroa
Capdevila	3	Sauco
A.González	4	Gómez
Vázquez	5	Cocco
Vivas	6	Cassi
O'ldegui	7	Ascencio
Santana	8	Lapalma
Herrera	9	Díaz
Busico	10	Mansilla
Colarte	11	Ciacia

Arbitro: D. Goicoechea
.. Cancha: Tigre

ALL BOYS vs. SARMIENTO

Novasco	1	Cambareri
Batagelj	2	Pérez
A.F'nández	3	Becek
Burika	4	Bisson
Paladino	5	Méndez
Solanas	6	Grimaldi
Canadell	7	Oyarzábal
Muggione	8	Ayala
R.F'nández	9	Barrionuevo
Parodi	10	David
Medina	11	Córdoba

Arbitro: Coerezza
Cancha: All Boys

EL PORVENIR vs. D. BELGRANO

Ber. o Mar.	1	Gerónimo
De Felicce	2	Camino
Arguissain	3	Bonnis
Demaría	4	Marenda
Piñeyro	5	Busti
Luchessi	6	Cusmano
Meyer	7	A.Romero
Florindo	8	Tomino
Casi	9	Mazzeo
Fernández	10	R.Pérez
Bequi	11	Fumagalli

Arbitro: Barreiro
Cancha: El Porvenir

LOS ANDES vs. SAN TELMO

Barbosa	1	Cordero
Cardacci	2	Grillo
Carro	3	Vaquero
Pallares	4	Escalante
Berteiko	5	Migueles
Zappa	6	Saravia
Marcheta	7	Flores
R.Romero	8	Calabró
Cuña	9	Devito
González	10	Enriquez
Alvarez	11	Monteleone

Arbitro: Minutella
Cancha: Los Andes

ARG. DE QUILMES vs. ARSENAL

Abraham	1	Marrapodi
Civran	2	Bellavigna
M'novich	3	S'calepore
Possocco	4	Bono
Ferrari	5	Pérez
Matko	6	Yossi
Coraglio	7	Celko
Nebdala	8	Verde
Llorente	9	Grudzien
Reynoso	10	Grondona
Consistre	11	Cid

Arbitro: Brittánico
Cancha: Arg. de Quilmes

SP. D. SUD vs. ALMTE. BROWN

Galelli	1	Cadars
D.I.Santos	2	Cervelio
Glavosich	3	Cattoni
García	4	Faedda
Martínez	5	Andrade
Gentile	6	Tello
Cirricione	7	Barbosa
Fazzolari	8	Duarte
Migliore	9	Cattáneo
Ferreño	10	Onzari
Amarilla	11	Biaggio

Arbitro. Juanola
Cancha: Sportivo Dock Sud

EXCURS'NISTAS vs. TEMPERLEY

Borzani	1	De Udaeta
Urrutia	2	Solé
Bettinoti	3	Niglio
Pe lasini	4	Ayudo
Asprela	5	Giordano
Nieto	6	Janin
Ludueña	7	Maldonado
Nario	8	Escos
Alvez	9	Diz
Belvedero	10	Fernández
López	11	Minnitti

Arbitro: Busca
Cancha: Excursionistas

VILLA DALMINE vs. TALLERES

Periotti	1	Botálico
Pagani	2	Scalise
Nielsen	3	Galindez
M'giuseppe	4	Menghi
Heredia	5	Palma
Marchese	6	Messa
Caballero	7	Fernández
Raboni	8	Sivina
Rodríguez	9	Ayala
Domínguez	10	Y'okiewicz
Gómez	11	Pino

Arbitro: J. C. Rodríguez
Cancha: Villa Dalmine

C. CORDOBA vs. ALMAGRO

Luque	1	Tedeschi
Di Santo	2	Felder
Celis	3	Doval
Limia	4	Etchevest
Flores	5	Storti
Russo	6	De Ciancio
Rivas	7	Solari
Mateo	8	Vara
Mellone	9	Valentini
Alemar	10	Lagraca
Albil	11	J.C.M'tínez

Arbitro: Velarde
Cancha: Central Córdoba

D. ITALIANO vs. N. CHICAGO

Caprino	1	Sarmiento
Falchi	2	Coria
Arena	3	Barbeito
Mico	4	Andretta
Gaiera	5	Zilly
Córdoba	6	Morales
Pérez	7	Petracca
Scurti	8	Marcos
Jaburu	9	Pérez
Pellico	10	Alvarez
Silva	11	Ramírez

Arbitro: Francesconi
Cancha: Ferro C. Oeste

DIALOGUITOS DE CAFE

- EN QUE QUEDAMOS, MR. "TANQUE"?
- "ROLDAN... UY... QUE DESASTRE!"
- SIN RITMO Y CON GRAN CANSANCIO
- ATMOSFERAS PARA LONDRES...

No hay nada que hacer... uno llega a creerle a alguien, pero tarde o temprano viene el desengaño.

—Ah, no viejo. Yo vengo al feca a charlar un rato de fútbol, y no para escuchar lamentos sentimentales.

—Ma que sentimentales, si yo estoy hablando de fútbol. Y más concretamente, de los jugadores de fútbol.

—Contá, che, contá.

—¿No leiste vos en un diario de la tarde, creo que ULTIMA HORA, que en un reportaje que le hicieron hace un mes, más o menos, al Tanque Rojas. él dijo que no tenía ningún interés en jugar en la selección hasta 15 días antes de Londres? Y ahora sale lo más campante en las fotos y diciendo que está muy "orgulloso" de estar seleccionado. ¡¡Viejo!!, antes, a un hombre se le habría caído la cara de vergüenza, pero hoy todos especulan con la mala memoria de la gente y con la idea de que "todos estamos en el negocio", como los mismos jugadores dicen.

—Mirá, vos sabes que a mí no me gusta mucho darte la razón, pero creo que aquí acertaste. Y tanto, que yo tambi'n tengo un caso para contarte. Un amigo —perdoname, pero no te puedo dar el nombre— me dijo que Ferreiro, el de Independiente, le contaba a Bernao cuando lo fue a visitar por su accidente, que en Quilmes le habían dado un toque bárbaro, como el perfume. Pero si vos llegás a leer un reportaje, seguro que el mismo Ferreiro te habla de la mala suerte, o de que el referí no le dio a Independiente un penal... la mar en coche.

—Ah, sí. Eso no me extraña. La precisa solo la sabés cuando escuchás a los ñatos hablar en privado. Ahí te la largan completa. Rolan dice que Roldán es un desastre. Que no puede jugar. Pero andá a hacérselo decir con un micrófono delante. En realidad tampoco uno tiene qoe pretender que entre los jugadores empiecen a bajarse la caña en público, pero lo que yo te quiero decir es que antes nadie hablaba —solo jugaban— y ahora hablan mucho, sí. pero para vender buzones a los periodistas que también entraron en la trenza y al público que ha terminado por creer todo lo que le ponen en los diarios y revistas.

—Tenés razón. Mirá, el lunes pasado yo me reía leyendo dos diarios. Vos sabés que yo soy medio fanático y los lunes leo como una bestia. Bueno, resulta que en uno de esos diarios. un periodista decía que Independiente había jugado mal porque los jugadores estaban cansados por haber jugado muchos partidos en la Copa y en el Campeonato. Y en el mismo diario otro periodista decía que River había jugado mal porque estuvo con descanso unos cuantos días, y entonces perdió ritmo. Uno de los dos, o los dos, están locos o son unos mentirosos. ¡Ah!, el que hablaba de Independiente es ese que trabaja por televisión, no me acuerdo el nombre, y anda fenómeno para un programa cómico. La otra vez se puso a hablar de la pelota que se va a usar en Londres y ¿sabés lo que dijo? Que se inflaba con 24, 26 o 38 atmósferas. Che, yo de física no sé nada, pero si vos le metés esas atmósferas a una pelota, aunque sea la de Londres, la reventás como un cuete...

1a. C: PUNTEROS EN APUROS

Mañana, a partir de las 15, se realizará otra fecha —la sexta— del campeonato de 1ª C, y que tendrá un programa variado e interesante. Como es sabido, la tabla de posiciones es comandada por cuatro equipos: Colegiales, Comunicaciones, Estudiantes y Liniers. Esto está diciendo a las claras de lo parejo y reñido de las primeras fechas jugadas. De los cuatro conductores del lote, los que tendrán mañana compromiso más difícil serán Estudiantes y Liniers. El primero hará las veces de visitante ante Flandria. Equipo éste que marcha entre los segundos colocados a dos puntos de los punteros. El otro puntero en peligro será Liniers, que recibirá la visita del siempre peligroso y contradictorio L. N. Alem. El programa completo de partidos es el siguiente: Luján v. Barracas Central; Liniers v. L. N. Alem; Gral Mitre v. Comunicaciones; Brown v. Sacachispas; Riestra v. Defensores de Cambaceres; S. Palermo v. Colegiales; J. J. Urquiza v Arsenal de Llavallol. El domingo jugarán Flandria v. Estudiantes y Porteño v. Fénix.

Aficionados: La Segunda

La segunda fecha del campeonato de Primera de Aficionados, se jugará mañana a partir de las 15. El torneo está dividido en dos zonas, presentando para las mismas el siguiente programa de partidos:

Zona Norte: Pilar v. Defensores de Corrientes; Ituzaingó v. Defensores Unidos de Zárate; Centro Español v. Atlas; Midland v. Acassuso y Central Argentino v. 9 de Julio. Libre: Juventud Unida.

Zona Sur: Tristán Suárez v. General Lamadrid; General San Martín v. Piraña; Defensores de Almagro v. Macabí; Deportivo Paraguayo v. Victoriano Aronas, y La Paternal v. Luz y Fuerza. Libre: Juventud de Bernal. Actuarán como local, los equipos citados primero.

MARIO RODRIGUEZ: "YO NO TENGO NINGUN PROBLEMA"

Luego de diez días de inactividad volvió a los entrenamientos en Vélez Sársfield, Mario Rodríguez. Aprovechando nuestra asistencia al mismo —en horas de la mañana—, tuvimos un aparte muy interesante y "jugoso" con el popular "Mariulo". Nos interesaba conocer en especial lo que había de cierto, sobre recientes informaciones que daban al ex delantero de Independiente, en conflicto con le Club. Y sobre ese tema indagamos en primer término.

—¿Problemas con el club, Mario?

—Pero... ¡por favor! Ustedes los periodistas siempre inventando. Y lo más lindo que a mí me las buscan todas. Parece increíble pero según los diarios, Mario Rodríguez tiene problemas con todo el mundo. Miren, de Independiente me fuí sin ningún problema. Me pagaron hasta el último centavo, ¡y qué más! Ahora hablan de problemas con Vélez, y al respecto les diré algo que es bastante demostrativo: a los dirigentes apenas los conozco. Solo los veo cuando voy a cobrar. Después, ni aparecen ni en los entrenamientos, y menos en los vestuarios antes de los partidos. ¿A ustedes les parece que puedo tener problemas?

—Pasando a cosas menos ingratas o cosas gratas. ¿Listo para reaparecer en primera?

—Sí... en general bien. Solo era una rodilla que me molestaba, pero ya pasó y me encuentro perfectamente. Ando con unas ganas locas de jugar, y demostrar que aún sigo valiendo. Contra River voy a reaparecer "con todo" y pienso amargarle la tarde.

—Mario, nos dijo el técnico del equipo, señor Aráuz, que está tratando de inculcarle el tiro de media distancia, y que a usted le cuesta realizarlo. ¿Qué hay de eso?

—Sí, es cierto. Me lo dice continuamente, pero es algo que no lo siento. Tengo siempre la sensación de que no voy a llegar al arco desde lejos... y antes de hacerlo mal, prefiero no hacerlo. Pero él insiste.. me tendrá fe. Casualmente hoy lo practiqué varias veces y no lo hice del todo mal. (Confirmamos de nuestra parte tal aseveración.)

—Pasando a otro tema. ¿Qué opina del trámite seguido por los encargados de prioridad tan importante como es la Selección Nacional?

—Bueno... es algo muy complejo para opinar, y menos no estando en "el problema" como yo. Me refiero a que como jugador no he tenido la suerte de estar preseleccionado. Pero lo que sí puedo decirles es que "al jugador" sigue manoseando como siempre. [illegible] no puede ser. Hay jugadores muy [illegible] que dejan de rendir como suelen hacerlo en sus clubes, por el desgaste que trae aparejado el ser elegido, y que luego lo saquen sin causas que lo justifiquen.

—Una última pregunta Mario: ¿[illegible] bien elegido el plantel?

—Sí... creo que sí. Los elegidos [illegible] todos muy buenos jugadores, pero voy a decir algo. Para mí, falta un jugador: Mario Rodríguez...

(Esto lo dijo riéndose, pero creemos que en su interior lo está pensando.)

Ante el llamado del técnico Aráuz para continuar el entrenamiento, [illegible]mos en libertad al jugador que siendo esperanza de gol, en una [illegible]tera como la de Vélez, que actualmente no lo posee.

Cumplimentando nuestra curiosidad periodística, nos quedamos o[illegible] el trabajo de los hombres de Vélez [illegible]rín, Gallo, Lejona, Ríos, etc., [illegible] con ahínco. Se esmeran en asimilar indicaciones del tecnico. Hay deseos de superación, ansias de re[illegible] la consideración de todos y, en especial con los simpatizantes de la ent[illegible]

VILLALONGA: "UN TROPEZON NO PUEDE SER UNA CAIDA"

MADRID, 6 (Crónica de José María Calle, de la Agencia EFE). — Primera derrota del equipo de Pepe Villalonga. No de la selección nacional, porque el equipo —los equipos, uno en cada tiempo—, que anoche se enfrentó al Meidericher alemán en el campo barcelonista, no es la selección nacional que irá a Londres, como lo era aquel híbrido que Villalonga recompuso a toda prisa frente a Inglaterra el 8 de diciembre último en Chamartín.

Pero de puertas afuera, una derrota del equipo con el "maillot" encarnado y el escudo de España sobre el pecho es, al fin y al cabo, una derrota. Aunque sea por un gol a cero. Una derrota agravada por el hecho de que el adversario era un equipo de club: el Meidericher alemán.

Para ustedes, amigos lectores de ultramar, aclarémosles alguna cosas. Mejor: que se las aclare el propio seleccionador, Pepe Villalonga.

—No es hora —explica Pepe Villalonga— de buscar paños calientes, paliativos, para justificar la derrota de nuestro equipo ante el Meidericher. Aunque, la verdad, es que la derrota no fue tan abultada...

—Bien, pero, al fin y al cabo, una derrota. ¿No?

—Sí, lo fue. Con el fallo de Reina, el disparo de Guillot en el travesaño y otras cosas, que pudieron haber trastocado los papeles y convertirla en Victoria. Pero no es momento de hablar de eso...

—¿Cuándo concentrará a la selección nacional en Galicia?

—El día 1º de junio, en Santiago de Compostela. El día 29 de mayo se jugará en Madrid la final de la Copa del Generalísimo. Al día siguiente se convocará a los seleccionados y nos iremos a tierras gallegas.

—¿Cuántos?

—Veintiséis.

—La lista primera que es preciso enviar a la "UEFA" es de cuarenta y la segunda de veintidós. ¿Por qué ese número?

—¿Para qué tantos? Cuarenta son muchos. Ya hemos sacado algunas consecuencias de estos tres partidos de entrenamiento celebrados y no creo que sea necesario llevarse a cuarenta muchachos a Santiago de Compostela. Llevaremos a veintidós, tal vez alguno más, pero lo probable son veintiséis.

—¿Cuál ha sido el objetivo de estos tres partidos de entrenamiento celebrados?

—Un doble objetivo: comprobar el estado físico de los seleccionables y buscar fórmulas de acoplamiento. Es decir, fórmulas para conseguir conjuntar el equipo que vaya a Inglaterra y que juegue los campeonatos del mundo.

—También ha sido objetivo de esos ensayos ver si era posible cambiar de sitio a algún jugador, haciéndole actuar en demarcación distinta a la suya habitual, siempre tras ese objetivo de acoplamiento y rendimiento del conjunto.

—Sin embargo, ¿no cree que la fase decisiva será la de la concentración en Galicia?

—Sin duda alguna. En ella pretenderemos el doble objetivo de dotar de fuerza física y velocidad a la selección, a la vez que lograr un equipo homogéneo y conjuntado.

Pepe Villalonga analiza la derrota de España

TEMEN EN MADRID POR LA SUERTE DEL TEAM

MADRID, 6 (France Presse). — Clasificado para los cuartos de final de la copa de España de fútbol, luego de tres agotadores partidos frente al Málaga, el Real Madrid puede acusar el esfuerzo el próximo día 11 en el estadio Heysel de Bruselas, donde se enfrentará con el Partizán en la final de la copa de Europa de campeones. En efecto, mientras los jugadores yugoslavos se hallan concentrados desde hace quince días, los del Real Madrid han pasado por una dura prueba frente al modesto Málaga, teniendo además el próximo domingo que desplazarse a Sevilla para jugar contra el Betis de la capital andaluza el primer partido de los cuartos de final. Esto será una dura prueba para los jugadores madridistas, ya que desde Sevilla tendrán que salir directamente hacia Bruselas sin haber tenido tiempo para descansar, lo que será una seria desventaja para los muchachos de Miguel Muñoz.

El problema es serio y podría agravarse por las lesiones de algunos de los titulares. Sin embargo, Miguel Muñoz ha decidido dar descanso a algunos de sus hombres, piezas fundamentales del equipo, como Amancio, Gento y Grosso, para que puedan salir a la cancha del Heysel en la mejor forma posible. Pero el entrenador no oculta su preocupación ante un equipo tan peligroso como el Partizán de Belgrado.

CELOSA CUSTODIA A "PELE" POR UN POSIBLE SECUESTRO

TERESOPOLIS, Brasil, 6 (Associated Press) — La selección nacional brasileña de fútbol practicó hoy por vez primera en este nuevo centro de adiestramiento después de un accidentado viaje ayer.

Los 45 jugadores que compiten por los 22 puestos del equipo nacional que irá a Gran Bretaña para defender el campeonato mundial de fútbol llegaron anoche en autobús, después de un accidentado viaje de dos horas desde Río de Janeiro.

Los jugadores se reunieron en el aeropuerto Santos Dumont de Río de Janeiro y allí los periodistas descubrieron la ausencia de Pelé. Pelé llegó más tarde, después de haber sido sacado del avión comercial que lo trajo de San Pablo, para evitar, según se aseguró, un intento de secuestro.

Sucede que un cómico de la televisión ha ofrecido una recompensa equivalente a unos 500 dólares a cualquiera que lleve a Pelé a su programa semanal.

Ante rumores de un posible secuestro, la Confederación Brasileña de Deportes dijo hoy a través de un vocero que pensaba pedir al gobierno ayuda para convencer al comediante para que retire su oferta.

Interés por una Prueba Ciclística

MILAN, 6 (ANSA). — La próxima vuelta ciclista a Italia organizada por la "Gazzetta Dello Sport" tendrá la salida a mediodía del miércoles 18 de mayo desde la plaza de Montecarlo en el principado de Mónaco y se concluirá el jueves 9 de junio en Trieste: la vuelta comprende 22 etapas con un recorrido total de 3.976 kilómetros y observará un solo día de reposo el martes 31 de mayo en Parma, después de la etapa contra reloj. La etapa más larga será la 14 (Parma-Aroma de 267 kilómetros); la más breve es la cronometrada de Parma de 46 kilómetros, teniendo en cuenta que también la segunda etapa La Imperia-Monesi tiene solamente 60 kilómetros y termina con llegada en subida. Las otras etapas más importantes con llegada en subida son la séptima (Roma-Rocca de cambio) y la 15 (Arona-Brescia). Las escaladas más importantes, por orden de recorrido, designadas para los grandes premios de montaña son 16 en las grandes localidades: Colle Di Nava, Passo del Bocco, Passo Della Cisa, Sella de Corno, Mottarone, Valico Di Vetriolo, La Palade, "Cima Coppi", en el Paso Pordoi, Passo de Falzarego, Passo Tre Croci, Forcella Cibiana, Passo Duran

PARAGUAY: REACCIONAN POR UN GRAVE FALLO

ASUNCION, 6 (Associated Press). — La medida disciplinaria aplicada anteanoche por la Confederación Sudamericana de Fútbol al integrante del conjunto del club Guaraní, Antonio Insfrán, a quien suspendió por seis partidos, fue recibida con estupor y condenada por los círculos deportivos y periodísticos locales.

Destacóse en esos ambientes que no fue Insfrán quien agredió a puñetazos al árbitro peruano Rivero —motivo de la sanción— sino el suplente Luis Fretes. Cuando se produjo el hecho, Insfrán no se hallaba en el campo de juego, pues había sido sustituido a los 44 minutos del primer tiempo.

En los mencionados círculos se acusa a la Confederación de negligencia o complicidad, al no considerar ni sancionar al propio árbitro por no haber cumplido los reglamentos cuando se originó la incidencia en que fue agredido. Señálase, además, que el juez no expulsó a ningún jugador.

◆ MORRONE NO JUGARA EN SUDAMERICA

FLORENCIA, 6 (ANSA) — El Fiorentina no utilizará al italoargentino Morrone en la gira de fines de mayo y principios de junio a Sudamérica.

Morrone será cedido en préstamo al Bologna, que lo ha pedido para jugar en el torneo futbolístico de Nueva York, que se disputará pocos días después de la conclusión del campeonato italiano de fútbol de la serie A.

Morrone deberá, sin embargo, estar de vuelta en Florencia antes de 14 de junio, para que pueda ser utilizado en los encuentros de "mitropa-cup" de su equipo.

EL PLAN DE EBIHARA PARA SU COMBATE CON 'ROQUIÑO'

TOKIO, 6 (France Presse). — El campeón japonés de los moscas Hiroyuki Ebihara comenzará en estos días su entrenamiento para el combate que sostendrá por el título con el actual campeón mundial el argentino Horacio Acavallo, el 8 de julio en Buenos Aires.

Masaki Kanehira, manager de Ebihara, declaró que su pupilo efectuará su entrenamiento en el estadio de Sengokuhara hasta el 21 de mayo en ese período hará sesiones cotidianas de carreras sobre una distancia de 14 a 20 kilómetros, para fortalecer sus músculos.

El 21 de mayo Ebihara retornará a Tokio para entrenarse en un gimnasio con su "sparring".

Kanehira y Ebihara viajará a San Pablo el 18 de junio para que el mosca japonés prosiga su entrenamiento en el gimnasio donde el campeón brasileño Eder Jofre prepara sus combates.

Finalmente viajará a Buenos Aires a fines de junio, a fin de lograr una buena aclimatación.

España: No Hay Plan "Evolutivo"

MADRID, 6 (EFE). — Es inexacto que el Comité Olímpico Español esté preparando apresuradamente un proyecto de realizaciones deportivas con un presupuesto cercano a los diez mil millones de pesetas (cerca de los 167 millones de dólares), como en un principio anunciaron hoy los círculos madrileños y recogida por los periódicos locales.

El mentís ha sido hecho hoy por el jefe de la sección de planeamiento de la Delegación Nacional de Educación Física y Deportes, ante un redactor de EFE.

"Mal pueden dedicarse diez mil millones a este plan de instalaciones —dijo la citada fuente—, como consecuencia del presupuesto previsto para la la olimpíada de 1972, dado que el presupuesto real de gastos deportivos previstos para estos juegos no llegaba a los dos mil millones de pesetas (33,3 millones de dos mil millones de pedólares)".

Terminó declarando el citado portavoz que no acierta a saber de dónde ha salido esta noticia, y que la Delegación Nacional de Deportes sigue adelante con su plan de instalaciones, pero sin apresuramientos.

Clay-Cooper: En Seria Polémica

LONDRES, 6 (Associated Press). — El gobierno británico intervino hoy en una disputa sobre los derechos de televisión de la pelea por el título mundial de los pesos completos entre Cassius Clay y Henry Cooper, que se hará aquí el 21 de mayo.

Los derechos exclusivos para transmitir la pelea por televisión en Gran Bretaña han sido adquiridos por una empresa de televisión comercial.

Esto significa que solo unas 4.000 personas poseedoras de aparatos especiales de televisión operados con monedas podrán ver la gran pelea por el precio de unas dos libras (5,6 dólares) cada una.

La British Broadcasting Corporation (BBC) que es una empresa de propiedad estatal, y la red independiente de televisión comercial protestaron inmediatamente, arguyendo que un acontecimiento de extraordinario interés público estaba siendo monopolizado para el uso de una audiencia especial.

El administrador general de Comunicaciones, Anthony Wedwood, dijo esta noche que desea entrevistarse con todas las partes interesadas. En el campo de su responsabilidad caen las controversias sobre emisiones radiales o televisadas.

La pelea será vista en "vivo" en los Estados Unidos, México y Canadá por vía del satélite Early Bird (Pájaro madrugador).

La firma británica que dispone de los derechos de televisión, View Sport, dijo que la televisión británica podría exhibir la pelea cerca de 24 horas después.

Bajo las leyes vigentes está prohibido que los espectáculos o acontecimientos deportivos de extraordinario interés público sean monopolizados y sustraídos a las redes nacionales de televisión o radiodifusión.

Ganó Nijdan una Buenísima Etapa

LERIDA, 6 (EFE). — El holandés Henk Nijdan ganó la octava etapa de la vuelta ciclística a España, entre Zaragoza y Lerida, con un tiempo de 3h19m48s.

En segundo lugar se clasificó el corredor italiano Moser, a un segundo del vencedor. A unos tres minutos entró el pelotón general de los corredores, capitaneado por Fabri, Ferrari y Karstens.

La media horaria de la etapa fue de 43,243 kilómetros por hora.

Uriona sigue en posesión de la camiseta amarilla de líder de la clasificación general, mientras que de Roo luce de nuevo el jersey verde.

La etapa de hoy ha sido de auténtico desgaste, con continuas ofensivas de los corredores contra los componentes del equipo hispano "Kas", que son los que dominan prácticamente la carrera. Las escapadas se sucedieron con gran frecuencia, pero en ellas siempre había un ciclista del citado equipo e, incluso, en muchas ocasiones, el propio líder, Valetín Uriona, acompañó a los fugados.

Sin embargo, a los 115 kilómetros de carrera, se produce la escapada decisiva, de Nijdan y Moser, quienes llegaron a la meta con una tranquilizadora ventaja para los restantes corredores, ya que su anterior posición no implicaba grandes cambios en la clasificación general.

A la llegada del pelotón, en el sprint, se produjo un accidente, al engancharse las bicicletas de dos corredores, resultando con heridas en la cabeza de cierta importancia López Rodríguez y Van Dongen, mientras que el italiano Magni solo sufrió magulladuras.

Prisión por Matar a la "Tigresa"

GIRA EL MUNDO

SAIGON, 6 (Reuter). — Un mayor del ejército sudvietnamita fue condenado hoy a un año de prisión por haber dado muerte a su esposa, la legendaria "tigresa" de Vietnam, al ser amenazado por ella con un cuchillo.

El mayor Le Van Dan se declaró "inocente" ante un tribunal militar constituído en esta capital, con respecto a la acusación de que había asesinado a su esposa en noviembre pasado tras una discusión suscitada por atenciones que el procesado había tenido con otra mujer.

El acusado manifestó ante el tribunal que la diminuta y delgada "tigresa", cuyo nombre real era Ho Thi Quen penetró, blandiendo un cuchillo, en la habitación donde él se hallaba visitando a la otra mujer.

La "tigresa" avanzó despaciosamente por la habitación, amenazando con apuñalarlo y desafiándolo a que hiciera fuego. Cuando sólo mediaba entre ambos alrededor de un metro y medio de distancia, su mente se nubló y efectuó tres disparos, declaró el acusado.

Al ser muerta, Ho Thi Quen estaba en su quinto mes de embarazo.

POR NEGOCIOS PROTESTAN EN UNA EMBAJADA

RIO DE JANEIRO, 6 (France Presse). — Al grito de "Ladrones", "Estafadores...", la embajada de Alemania en el Brasil fue asediada en la pasada noche por un tumultuoso grupo de poseedores de efectos comerciales no reembolsados de la compañía germano brasileña "Mannesmann".

Estos acreedores brasileños se consideran víctimas del escándalo financiero que estalló hace dos años en el seno de dicha firma.

Indignados por la lentitud de la dirección alemana de "Mannesmann" en la negociación para regularizar la situación financiera de su filial en el Brasil, los representantes de dichos poseedores de efectos invadieron anoche el patio de la embajada germana, enarbolando significativos carteles. La policía no tuvo que intervenir, porque los manifestantes se retiraron rápidamente.

Sin embargo la "Asociación de Víctimas de la Mannesmann", presidida por el sacerdote católico Irineu Leopoldino, declara que recurrirá eventualmente a la violencia si la firma alemana no presenta rápidamente proposiciones concretas para solucionar el caso de los aludidos efectos no reembolsados. El total de los mismos asciende a diecinueve millones de dólares.

En la dirección de Mannesmann se señala entretanto que la solución del problema es objeto de negociación directa con las autoridades brasileñas. La indignación de los manifestantes es calificada de "injustificada". Se agrega que la embajada de Alemania Federal en el Brasil no tiene nada que ver con el asunto.

Es sin embargo contra esta representación diplomática que se concentra actualmente el descontento de las "víctimas de Mannesmann".

ESFUERZOS PARA PODER PUBLICAR LA BIBLIA

LONDRES, 6 (Reuter). — La iglesia católica en Gran Bretaña decidió colaborar en las etapas finales de la operación que hace veinte años se realiza para publicar la Nueva Biblia Inglesa en 1970. La nueva traducción del Nuevo Testamento se publicó en 1961 y ahora las imprentas de las universidades de Oxford y Cambridge anunciaron la terminación de las traducciones del Viejo Testamento y de los Evangelios Apócrifos.

Dos observadores representarán a la jerarquía católica británica mientras los consejeros literarios examinan las nuevas traducciones del Viejo Testamento y de los Apócrifos. El cardenal John Peenan, arzobispo de Westminster, manifestó estar seguro de que la versión final de la Nueva Biblia Inglesa sería utilizada en las iglesias católicas.

La Nueva Biblia quedaría completada para la Pascua de 1970. Las ventas del Nuevo Testamento últimamente traducido alcanzan a los seis millones de ejemplares.

RIÑA Y CUCHILLADAS POR VENDER DROGAS

NUEVA YORK, 6 (ANSA). — De acuerdo con las autoridades, Andrew Jackson, de 35 años, fue acusado de "asalto grave" al atacar con un cuchillo a Roberto Valesciano, de 30 años, porque este último trataba de vender narcticos a su esposa Pearl, de 35 años.

Al ser interrogado por la policía, Jackson dijo que había sorprendido a Valesciano durante el proceso de venta y que se originó un acalorado altercado entre los dos. El arma usada no fue encontrada en el lugar del incidente.

La víctima se encuentra gravemente herida con una puñalada en el estómago.

90 MILLONES DE LIRAS POR UN INDUSTRIAL

CAGLIARI, 6 (ANSA). — Un industrial sardo, el ingeniero Francesco Palazzini, fue secuestrado anoche por un grupo de cuatro malvivientes quienes pidieron por su resecate 90 millones de liras.

El industrial, que es presidente de una industrial de madera en Olbia, fue llamado a la fábrica en plena noche, con una estratagema. Apenas llegado al lugar, fue atado y amordazado por los bandidos, y luego llevado en automóvil en dirección desconocida. Se realiza una amplia batida.

CERRARON EL PENAL POR FALTA DE PRESOS

VALENCIA, 6 (ANSA). — El penal de San Miguel de los Reyes, uno de los más antiguos y renombrados de España, ha cerrado sus puertas. Según decía la nota dada por la administración, ante el bajo índice de reclusos del país, se ha decidido entregar las instalaciones a las corporaciones locales de Valencia para que se encarguen de su conservación como monumento artístico.

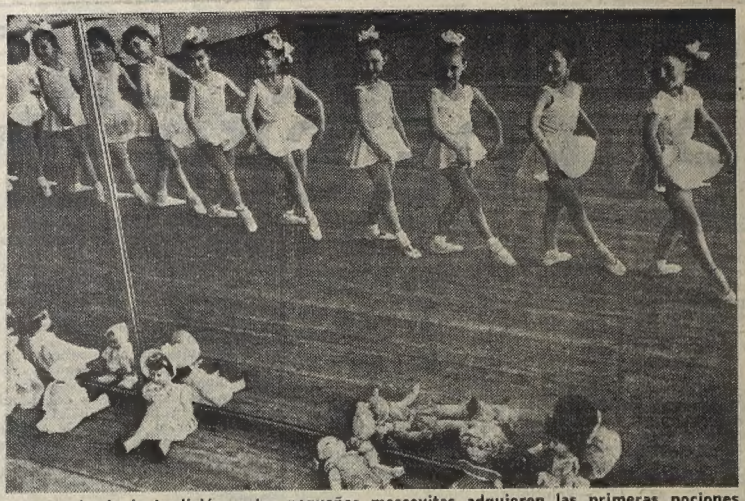

Siguiendo la tradición, estas pequeñas moscovitas adquieren las primeras nociones de danza pero, por lo visto, todavía no se decidieron a abandonar las muñecas. (Foto DAN, exclusiva para ULTIMA HORA)

Nuevos Rumores Sobre Jacqueline

ROMA, 6 (DPA). — Una vez más la viuda del asesinado presidente Kennedy es mencionada por la crónica periodística mundial como dispuesta a contraer matrimonio. En la oportunidad con un italiano, según lo que afirma el corresponsal en París del semanario romano "Tribuna Illustrata", quien sin mencionarlo asegura que se trata de un fuerte industrial, radicado desde hace varios años en Londres y quien ocupara un cargo diplomático de importancia en París, hace algún tiempo.

Las referencias que proporciona el corresponsal italico para avalar su información son sumamente vagas. Subraya que la fuente de la noticia "la constituye una dama de la alta sociedad inglesa" aunque tampoco la menciona, según el periodista, "por razones obvias".

Matarían a los Raptados

En Guatemala, los Rebeldes Amenazan

CIUDAD DE GUATEMALA, 6 (ANSA y France Presse). — Veintiún detenidos políticos, cuya suerte se desconoce, deberán ser presentados por las autoridades guatemaltecas en el plazo máximo de 48 horas o, de lo contrario, el secretario de Información del gobierno, Baltasar Morales, y el presidente de la Corte Suprema, Romeo Augusto de León, serán ejecutados.

Este es el ultimatun dado por los autores de los secuestros, que se identificaron, a través de una llamada telefónica, como miembros de las fuerzas armadas rebeldes. La voz que conversó con distintos periodistas hizo saber que los secuestros habían sido planeados y ejecutados por los comandos de las fuerzas rebeldes, que dirige Luis Turcios, y que tenían como objeto obligar a las autoridades del país a pronunciarse sobre el paradero de 21 detenidos políticos que fueron arrestados por supuesta vinculación con los grupos de guerrilleros.

Dijo que los dos secuestrados estaban aún vivos y que lamentaba la suerte del hijo de Morales y del chofer de éste.

Fue recién ayer por la tarde cuando un comunicado oficial confirmó el secuestro de Romeo Augusto de León y de Baltasar Morales. Tras señalar que el hijo de Morales y su chofer fueron ametrallados, el comunicado agrega que el gobierno militar "lamenta profundamente los hechos acaecidos".

Por otra parte, los funerales de Luis Fernando Morales y de Cañizares se efectuaron en Guatemala. Las llamadas "Fuerzas Armadas Rebeldes" planeaban atentados contra tres militares y dos civiles, según una lista descubierta por la policía, informa esta tarde el vespertino "El Imparcial", de Guatemala.

"El Imparcial" dice que en el lugar abandonado por los presuntos guerrilleros que mataron al hijo de Morales y al chofer, las autoridades encontraron un "instructivo" de los rebeldes con la lista de las próximas víctimas.

Según "El Imparcial", esta lista contiene los nombres del coronel Ricardo Peralta Méndez, jefe del estado mayor de la Jefatura del Gobierno; del coronel Daniel Coronado, jefe de la policía de Hacienda; de Alberto Bauer, jefe de la policía secreta, quien actualmente se encuentra en Estados Unidos y del secretario de Información del gobierno militar, Rafael Escobar Arguello, actualmente diputado.

Descubrimiento

Hallan la Fórmula de la Hormona del Crecimiento. Podrá Fabricarse

BERKELEY, California, 6 (France Presse). — Un grupo de hombres de ciencia de la Universidad de California descubrió la estructura química completa de la hormona del crecimiento humano.

El hallazgo permitirá comprender mucho mejor el funcionamiento de dicha hormona y realizar la síntesis en breve plazo.

En un informe publicado por la "Revista de la Sociedad Americana de Química", el profesor Li, director del laboratorio de investigaciones de Berkeley y profesor de bioquímica y endocrinología, el profesor Johnathan Dixon y el doctor Wan Kyng Liu, declaran que la hormona del crecimiento está integrada por moléculas extremadamente complejas formadas por 18 ácidos aminados.

Desde 1956, se administra con éxito esta hormona a los niños que presentan deficiencias de la pituitaria, glándula secretora de la hormona, y síntemas de enanismo.

Aparte del crecimiento, provoca el desarrollo de las glándulas mamarias y favorece la secreción de leche. Y, según experiencia con animales, podría favorecer la aparición de anticuerpos impedir la degeneración del tejido muscular, mejorar la eficacia sexual y desempeñar algún papel en los procesos cancerosos.

Exito Científico

Funciona Eficientemente un Riñón Injertado a una Señora Italiana

ROMA, 6 (ANSA). — El trasplante de riñón, audaz operación efectuada por un conocido cirujano hace 14 días, parece haber tenido exitoso suceso, si se considera que después de dos semanas el órgano de "importación" funciona eficientemente en el cuerpo de la señora Tardoni, de 31 años. El cirujano fue el doctor Pietro Valdoni, de Roma, y esto significa una gran victoria para la ciencia. Evidentemente la señora consiguió superar el escollo principal: la alergia (reacción hostil) del cuerpo al elemento extraño. El riñón enfermo de la señora fue sustituido por uno extraído a un individuo fallecido a menos de una hora de su muerte.

◆ NUEVA VACUNA

LOS ANGELES, 6 (France Presse). — El descubrimiento de una nueva vacuna contra la gripe fue hoy anunciado por dos médicos de la Universidad de Michigan, los doctores Davenport y Hennessy, ante la sociedad norteamericana de microbiología. La vacuna, que permite la eliminación de la fiebre y la reducción de la mitad de los síntomas gripales, puede ser administrada con total seguridad a los niños de corta edad. Las otras vacunas antigripales tenían en cambio un efecto tóxico en los niños menores de 3 años.

Los médicos declararon asimismo que estudian actualmente el medio de fabricar medicamentos que combatan las infecciones respiratorias tan corrientes en el hombre y que los antibióticos son ineficaces ante los virus.

Chicago: Balean a un Candidato Negro

CHICAGO, 6 (ANSA). — Un candidato negro a la cámara de representantes fue herido anoche por un disparo de arma de fuego mientras se encontraba en una oficina de su cuartel general electoral.

La víctima, Fred Hubbard, de 36 años, recibió una herida en el hombro izquierdo y fue internado en un hospital sin revestir mayor gravedad.

Hubbard había iniciado su campaña electoral con la declarada intención de desafiar el predominio político en el barrio negro de Chicago del diputado William Dawson, también negro, acusado de servir solamente los intereses del partido.

El candidato de color declaró a la policía que había sido atacado por un desconocido mientras se encontraba solo en la oficina.

◆ SEGUNDA VUELTA

SELMA, Alabama (France Presse). — Habiendo nando pura y simplemente los resultados de seis mesas electorales, el comité ejecutivo del Partido Demócrata del condado de Dallas ordenó una segunda vuelta en el escrutinio.

Los primeros resultados totales aseguraban la mayoría al candidato Wilson Baker, que compite contra el sherif actual, Jim Clark, segregacionista intransigente al cual las manifestaciones de Selma el año pasado le dieron una triste celebridad.

Proceso

Juzgan al Cómplice del Atraco del Tren Inglés

LONDRES, 6 (France Presse). — El proceso de James Edouard White, cómplice del atraco del tren correo de Glasgow en 1963, se inició esta mañana en el Tribunal de Lindslade, condado de Buckingham.

White, como se sabe, fue arrestado el pasado 21 de abril en Littlestone-On-Sea (Kent) y acusado al día siguiente de participación en el célebre atraco de Glasgow.

Impresionantes medidas de seguridad han sido tomadas por la policía local y la del condado vecino de Oxford para rodear el minúsculo Tribunal de Lindslade de un compacto cordón de policías y de perros policías.

Se espera que el proceso durará cuatro días. Hoy, se iniciará el desfile de los testigos. Como se recordará, James White compareció ya durante algunos minutos ante el Tribunal de Lindslade, pero el proceso fue aplazado hasta hoy para permitir a la investigación un complemento.

De Gaulle

CONOCESE LA FECHA DE SU VISITA A LA URSS

PARIS, 6 (France Presse). — El próximo viaje del general de Gaulle a las URSS se desarrollará del 20 de junio al 2 de julio próximo. El jefe del Estado francés visitará sucesivamente Moscú, Novosibirsk, Leningrado y Volgagrado (ex Stalingrado), se anuncia de fuente autorizada.

Una delegación encargada de preparar este viaje presidencial salió de París esta mañana con destino a Moscú, desde donde se dirigirá a cada una de las ciudades mencionadas. La delegación está compuesta por el jefe de Protocolo del Eliseo, el director del gabinete del Ministerio del Interior y un encargado de misión en el Palacio del Eliseo.

En Moscú, donde permanecerá cuatro o cinco días, el Presidente de la República francesa residirá en el Kremlin. Aparte de las entrevistas que mantendrá con los dirigentes soviéticos, de Gaulle asistirá a una función de gala en el teatro Bolchoi.

Convoca

Incita Cuba a la Lucha en Toda Latinoamérica

LA HABANA, 6 (Reuter). — Cuba convocó hoy a una campaña simultánea de "violencia, insurrección y lucha armada" en toda América latina. En un editorial aparecido en el órgano del Partido Comunista Cubano "Granma", atacando recientes declaraciones de la prensa yugoslava y criticando las posiciones cubanas.

"No hay fuerza capaz de detener la lucha revolucionaria de los pueblos de América", dice "Granma".

Refiriéndose al fracaso que amenaza a quienes no sigan una política de lucha armada, "Granma" señala el derrocamiento del presidente Joao Goulart, en Brasil, cuando trató de llevar a cabo "tímidas reformas agrarias".

"Fue suficiente que el gobierno brasileño adelantara ciertas reformas para que las clases terratenientes y el imperialismo utilizaran un ejército profesional para realizar un golpe de Estado y dar inicio a la más brutal represión", dice.

LOS AMANTES DIABOLICOS CONDENADOS A PERPETUA

CHESTER, Gran Bretaña, 6 (France Presse). — La suerte de Ian Brady y "amantes diabólicos" Ian Brady y Myra Hindley, fueron condenados a cadena perpetua por el tribunal de Chester. La pena de muerte no existe ya en Gran Bretaña.

Ian Brady fue declarado por el jurado culpable de los asesinatos del joven Edward Evans, de 17 años, y de los niños Lesley Ann Downey, de 10 y John Kilbride, de 12.

Myra Hindley solo fue declarada culpable de la muerte de Evans y de Lesley Ann Downey.

El jurado deliberó durante dos horas y media tras dos semanas de juicio que finalizó con el informe del juez

Ian Brady y Myra Hindley, acusados de tres crímenes contra menores, escucharon ayer silenciosos al magistrado que los acusó de sadismo, depravación y plena responsabilidad en el proceso de que son objeto.

"El proceso del siglo ha sido llamado por algunos este horrible caso", afirmó el juez Atkinson. "Desde el principio ha suscitado una gran curiosidad y una inmensa publicidad y la primera reacción ante él es la de pensar si personas capaces de tales atrocidades son anormales", agregó.

Dirigiéndose a los doce jurados que darán su veredicto, el juez afirmo que esa idea deben descartarla inmediatamente. "Si ustedes están de acuerdo con la acusación, se encontrarán en presencia de dos criminales sádicos pero responsables", añadió.

Los jurados escucharon antes al abogado de Ian Brady descargar la responsabilidad de los actos contra David Smith, principal testigo de la acusación. Y a continuación al defensor de Myra Hindley, que acusó a Ian Brady, diciendo que la acusada, más que la amante ,era la esclava del hombre que amaba.

A media voz, pero firmemente, el juez se hizo oír en medio de un profundo silencio. En el banquillo de los acusados, Ian Brady y Myra Hindley miraban inmóviles y silenciosos.

El magistrado, tocado con su voluminosa peluca de cáñamo y envuelto en capa negro, conserva todavía una reminiscencia de su antigua carrera en el ejército. Brady, ferviente admirador del nazismo, no ignora, ciertamente, que este mismo juez presidió el tribunal militar británico en Alemania

El juez evocó primeramente el asesinato de Evans, que Brady reconoce haber matado a hachazos. "Sin pretextar la menor excusa o justificación de su acto". A continuación habló de los cadáveres de los dos niños, manifestando que "si uno u otro de estos niños hubiesen fallecido de muerte natural, quién otro que su asesino hubiese tenido la idea de transportar sus cadáveres en las landas y enterrarlos a 300 metros uno de otro en dos pequeñas tumbas".

Insistiendo sobre el asesinato de Evans, recuerda las notas escritas por Brady y en las que se apoyó la acusación para afirmar la premeditación.

La más importante está concebida en estos términos: "Limpiar antes, hacer desaparecer huellas y colocar en envoltura de papel limpio. Después de usar, volver a meter en la envoltura".

ROMA: ANULARON LAS ELECCIONES UNIVERSITARIAS

ROMA, 6 (EFE). — Han quedado anuladas las elecciones realizadas en la Universidad de Roma, como consecuencia de los incidentes que se produjeron a partir del pasado 27 de abril, según se anuncia en un comunicado oficial ayer de la junta de elección del ORUR (Organo Representativo Universitario Romano).

La decisión se justifica por la junta ante la imposibilidad de proseguir las operaciones del voto con el orden debido. El documento anuncia también que la fecha para una nueva consulta electoral será acordada con los presidentes de las diversas asociaciones estudiantiles.

En algunos sectores se sospecha que el aplazamiento no se debe tanto a una búsqueda de garantía, como a la espera de consolidar aún más la campaña desatada días pasados e incluso a la prohibición en la Universidad de la existencia de las asociaciones Missinas y Pacciardinas, pedida con insistencia en el Parlamento por los diputados comunistas.

Diarios Uruguayos Aumentan su Precio

MONTEVIDEO, 6 (ANSA). — La Asociación de Diarios del Uruguay, que agrupa a la mayoría de los diarios de esta capital, comunicó hoy los nuevos precios de venta al público, que regirán a partir de mañana, sábado.

Los matutinos "El Día", "El País" y "La Mañana" y los vespertinos "El Diario" y "El Plata" costarán cuatro pesos. El matutino "Epoca" y los vespertinos "Acción" y "Clarín" se venderán a tres pesos y finalmente, el matutino "El Debate" y el vespertino "Hechos" estarán a la venta a dos pesos.

Hallaron un Pato con 2 Corazones

MOSCU, 6 (DAN). — El cazador Grigori Kotkin cobró, cerca de la ciudad de Narián-Mar (Siberia septentrional) un pato que resultó tenía dos corazones, pero muy raros. Además, por lo general, viven poco. Es la primera vez que se descubre un ave semejante

Soldados norteamericanos disparan piezas de artillería de 105 milímetros a través de la frontera de Camboya, a lo largo del río Rach Ben, en Vietnam del Sur. (Radiofoto de Associated Press, especial para ULTIMA HORA)

Burdel

Saigón Pervertido por los Soldados Yanquis

WASHINGTON, 6 (Reuter). — La presencia de millares de soldados estadounidenses en Saigón, convirtió a esta ciudad literalmente en un burdel norteamericano, según dijo anoche el senador estadounidense William Fulbright.

"Como consecuencia de la masa de norteamericanos que llegó allá, las muchachas que trabajan en los bares, las prostitutas, los proxenetas y los propietarios de bares, subieron a los escalones más altos de la pirámide económica" de Saigón, dijo en un discurso pronunciado en la Universidad John Hopkins. Añadió que los vietnamitas ofrecen a sus esposas e hijas a los soldados yanquis.

Ussia

Continúa la Búsqueda del Sacerdote Español

ROMA, 6 (ANSA). — Prosigue intensamente la investigación policial para hallar al consejero eclesiástico de la embajada de España ante la Santa Sede, monseñor Marcos Ussia, quien fue raptado la semana última, según se presume por anarquistas ibéricos.

La policía efectuó anoche una redada a unos 30 kilómetros de Roma, operación en la que se esperan resultados. Dicha redada se efectuó (y se lleva a cabo todavía) en la zona de Passoscuro, sobre la Vía Aurelia.

En estos momentos se sigue una pista, según la cual, el prelado español se encontraría en una barraca de pescadores, a pocos metros de Passoscuro.

JAPON: UN AVION CAYO SOBRE UNA CASA; INCENDIOS

NAGOYA, 6 (ANSA). — Un aparato de caaz a reacción tipo F-86D, de las fuerzas defensivas japonesas, se estrelló en la ciudad de Iwakura, al Norte de Nagoya, en horas de la mañana, incendiando tres casas. Afortunadamente, no hubo víctimas. El accidente ocurrió a las 9.45, hora local, y el avión cayó sobre la casa de un anciano granjero, Takeemon Shibata. El fuego, que estalló de inmediato en el edificio, pasó a las dos casas adyacentes, que quedaron también destruidas. El piloto del avión, lugarteniente Keiji Sughara, de 30 años de edad, logró salvarse arrojándose en paracaídas. Explicó que, repentinamente, dejó de funcionar la palanca de control del avión.

Comprende Adenauer la Reacción Israelí

TEL AVIV, 6 (France Presse). — "Comprendo a las gentes que manifestaron contra mí", declaró el doctor Adenauer, refiriéndose a la manifestación estudiantil en Israel contra su visita, en una entrevista concedida a dos vespertinos.

"Pero, añadió, es necesario que un puente sea tendido entre las juventudes de los dos países y es necesario desarrollar el comercio base de toda cooperación".

Refiriéndose al porvenir de Israel, el canciller Adenauer dijo: "No tengo consejos que dar, pero si tuviera uno éste sería el de recomendarles no lanzarse en la fabricación de armamento atómico y evitar, tanto como sea posible, toda implicancia en la gran política internacional".

Fanfani Hablará de la OTAN en Londres

LONDRES, 6 (ANSA). — Procedente de Bruselas arribó esta mañana por vía aérea a Londres el ministro italiano de Relaciones Exteriores, Amintore Fanfani.

El ministro Fanfani se detendrá en visita oficial en la capital británica durante un solo día y mantendrá conversaciones sobre la OTAN con el primer ministro Harold Wilson.

Banda Delictiva Colocada a Buen Recaudo

MUJERES EN ACCION Y BOTINES MILLONARIOS

Personal de la comisaría 42ª, tras larga y paciente pesquisa, termina de poner coto a las andanzas de una activa y peligrosa gavilla de malvivientes, aclarando un elevado número de asaltos y robos que la misma había cometido en la Capital Federal y Gran Buenos Aires.

Los sabuesos de la referida seccional, en conocimiento de que en Eugenio Garzón próximo a Guaminí vivía una persona conocida con el moto de "El Negro de Mataderos", al que se lo presumía vinculado con elementos del hampa, se constituyó en el domicilio del nombrado —Eugenio Garzón y Saladillo—, y procedió a su detención.

◆ AMPLIA CONFESION

"El Negro de Mataderos", que resultó ser Jorge Ramón Aybar, argentino, de 26 años, soltero, sin profesión conocida, hizo una amplia confesión de sus malandanzas. Señaló que junto a Juan Armando Vida (a) "Cacho", de 18 años, sin profesión ni domicilio conocido, que también fue aprehendido y un tercero cuya captura se procura, cometieron desde enero próximo pasado una serie de atracos, entre ellos al hotel sito en la calle Gana 279, donde lesionaron al encargado con el arma que portaban, al resistirse al robo. En dicho atraco utilizaron un rodado facilitado por otro componente de la banda, al que se trata de aprehender. Días después asaltaron una fiambrería de la calle Nazca 1349; posteriormente a la sucursal Caseros, Provincia de Buenos Aires, de Correos y Telecomunicaciones, de donde se alzaron con 1.400.000 pesos. La banda, en atracos sucesivos, irrumpe en la perfumería de Rivadavia 8663 y se lleva una fuerte suma de dinero; restaurante de Cabildo 1240, que le reportó un beneficio de 150 mil pesos en efectivo; sucursal de Correos y Telecomunicaciones de Avenida Los Incas, Capital Federal, donde roban 250.000 pesos; igual sucursal de Villa Sarmiento, donde se llevan el gran chasco: solamente había 4.000 pesos, que se llevan, por supuesto; sucursal de Hurlingham, 180.000 pesos y otra surcusal de la misma repartición sita en Muñiz, de donde sustrajeron 200.000 pesos en efectivo.

◆ LAS ARMAS

Los delincuentes contaban con armas de todo calibre, para perpetrar los atracos. Vida —sujeto de extrema peligrosidad— se encargaba de suministrarlas. Como tenía dinero de sobra, adquiría armas nuevas, modernas y automáticas.

Francisco Alberto Hirata (a) "El Japonés", otro temible hampón, argentino, de 18 años, soltero, domiciliado en Bergamini 1086, El Palomar, Provincia de Buenos Aires, ingresa a la pandilla. Además de participar en los atracos, se encarga de guardar en su domicilio los efectos y dineros sustraídos en los asaltos. La policía lo detiene y procede al secuestro de relojes, cadenas, medallas, etc. En diligencia similar, en el domicilio de Vida, se procedió al secuestro de dos pistolas con dos cargadores cada una y 42 proyectiles y un revólver calibre 32, con carga completa.

◆ UNA MUJER

La banda, para concretar el asalto a la finca particular sita en Suipacha 831, domicilio de la partera Carmela Macías, utilizan los "servicios" de María Leonor Ferreyra (a) "Leo", de 23 años, soltera, afincada en Trenque Lauquen 1459, de Caseros, quien simula estar embarazada para posibilitar el ingreso de los maleantes. Allí se apoderaron de 140.000 pesos en efectivo y alhajas y una caja de caudales manuable, que posteriormente arrojaron al Riachuelo. La Ferreyra, de físico atractivo, actúa con posterioridad en forma más activa. Se encarga de "enamorar" a incautos a los que luego entrega a sus "compinches", que proceden al despojo liso y llano.

◆ ROBO DE VEHICULOS

Los pandilleros, en pleno auge, roban varios automotores con los cuales cometen sendos atracos. En Villa Adelina roban un Valiant con el que huyen perseguidos por un patrullero policial. El desperfecto del vehículo policial permite que los maleantes escapen en aquella oportunidad. El rodado lo abandonan en Olivos.

Cesan, más tarde, en sus correrías y se trasladan como "turistas" a la Provincia de Córdoba. Regresan y se alojan, separadamente, en diferentes villas de emergencia. Por supuesto, siguen cometiendo delitos a granel.

La policía, finalmente, captura a la mujer Nilda Bernardina Picoli de Falcón, argentina, de 33 años, casada, partera, domiciliada en Eugenio Garzón 7065, departamento 3 y secuestra en su poder relojes, cadenas, pulseras y otros efectos robados por la pandilla.

El monto de lo sustraído por la banda es cuantioso. Interviene el juez de Instrucción doctor Jorge Quiroga, a cuya disposición fueron colocados los detenidos.

JORGE RAMON AYBAR

JUAN ARMANDO VIDA

MARIA L. FERREYRA

OTRO TAXISTA ASALTADO

En horas de la madrugada de ayer, en circunstancias que José Llano, uruguayo, de 45 años, casado, domiciliado en Altolaguirre 3246, conducía el automóvil de alquiler chapa 70049, al llegar a la esquina de Alberti y Gary, fue asaltado por el pasajero que llevaba, quien mediante amenaza con arma de fuego lo despojó de la suma de 1.500 pesos y del rodado, con el que fugó de inmediato. Posteriormente, personal de la comisaría 32ª ubicó al rodado, al que el maleante había abandonado en Alfredo Colmo y Romero, faltándole las llaves de contacto.

◆ CAMIONETA Y CAMISAS

Daniel Batista, argentino, de 40 años, casado, fletero, con domicilio en Vera 130, dejó estacionada frente al número 625, de Canning, su camioneta chapa 589.039, provincia de Buenos Aires, marca Chevrolet, modelo 1960, color roja, cargada con 18 paquetes de lana, 81 cajas de camisas para caballeros, todo valuado en novecientos diecisiete mil pesos. Cuando regresó al lugar, constató que el vehículo, con las mercaderías, habían desaparecido como por arte de magia.

◆ ROBAN MAQUINAS

En la comisaría 29ª denunció Manuel Oscar Cequeiro, domiciliado en avenida Forest 397, en representación de la Sociedad Cooperativa Limitada de Seguros, "Bernardino Rivadavia", con oficinas en la aludida avenida número 500, que al concurrir a la misma observó que autores ignorados, en horas de la noche, habían penetrado al interior, de donde sustrajeron dos máquinas "Divisuma" y cuatro máquinas de escribir, todas de la marca Olivetti, valuadas en medio millón de pesos.

OTRO PATRULLERO FUE ENTREGADO EN LUCIDA CEREMONIA

En un acto que alcanzó lucidas proporciones, la cooperadora de la seccional 1ª de Lomas de Zamora hizo entrega al jefe de la policía de la provincia de Buenos Aires, que asistió al mismo, de un automóvil patrullero Rambler Classic, dotado de todos los elementos necesarios para el servicio de calle. El funcionario aludido expresó en términos concisos el significado de la donación, efectuada por la citada cooperadora, y dispuso que la unidad quede a disposición de la comisaría de Lomas de Zamora.

Asistieron al acto el intendente municipal, señor Oscar Bustos; el monseñor Alejandro Schell, obispo de Lomas, quien bendijo la unidad; el jefe y el subjefe de la Regional de Lanús, comisarios inspectores de zonas y titulares de las comisarías de Lomas

ESPECTACULAR SUICIDIO DE UN EBRIO

Exactamente a las 6.10 de hoy, desde el 14º piso del edificio de la Calle Azcuénaga 797, se arrojó al vacío el ayudante de portería de la referida finca, José Franco, argentino, de 57 años de edad. Cayó pesadamente a tierra y dejó de existir en forma instatánea. Hasta el momento se desconoce el móvil que impulsó a Franco a poner fin a su vida. Pero se sabe, eso sí, que se hallaba alcoholizado.

MALEANTE VINCULADO A GENTE EXTREMISTA

COMODORO RIVADAVIA, 6 (De nuestro corresponsal). — Una exitosa investigación policial culminó con la detención de Tomás Idilio Jonesvera, chileno, de 20 años, casado, con domicilio en el barrio denominado Restinga Alí, quien resultó ser el maleante solitario que mediante la amenaza de un arma de fuego asaltara los comercios Tintorería Ocean y zapaterías Eduardo y Donald. En su poder fue encontrado un revólver calibre 38, gran cantidad de proyectiles, y un plano con anotaciones del próximo comercio que intentaba atracar. Al parecer, y de acuerdo con los resultados del interrogatorio a que fue sometido, Vera estaría vinculado a grupos extremistas con actuación en las provincias de Formosa, Chaco y Misiones, figurando en su prontuario detenciones por su actuación con elementos de agitación comunista.

FABRICA INCENDIADA: LAS PERDIDAS SON CUANTIOSAS

A la 1 de hoy estalló un incendio en el depósito de fibras textiles, de la firma SAJUNA SRL, ubicado en Corbalán 1845, el que recién pudo ser dominado a las 4.20. Concurrieron al lugar, y lucharon encarnizadamente contra la voracidad del fuego, seis dotaciones de bomberos: dos del cuartel Flores; dos de Corrales y número similar de Parque de los Patricios.

El fuego se generalizó sobre maquinarias y mercaderías existentes en un amplio galpón, a las que destruyó casi por completo.

Faltó —como siempre— agua para combatir el incendio. Se debió llevar de lugares apartados, perdiendo un precioso tiempo en las operaciones.

El siniestro arrojó pérdidas estimadas en cuarenta millones de pesos.

TIMBEROS DE TODA ESPECIE CAYERON EN PODER DE LA POLICIA BONAERENSE

A conocimiento del titular de la Brigada de Investigaciones Sud (Avellaneda) llegó la versión de que en la finca de la calle Espora 1317, de Adrogué, venía infringiéndose la ley de juegos prohibidos 4.847, disponiendo de inmediato que una comisión de esa dependencia se constituyera en el lugar indicado, comprobándose entonces que su propietario, Juan Repetto, era un capitalista de quiniela. Secuestróse, una vez requisada la vivienda, elementos probatorios ed la infracción, consistentes en planillas de anotaciones del citado juego por un monto de $ 150.000, como así también 3.500 en efectivo que el causante manifestó ser ganancias del día en sus actividades ilícitas. En otro procedimiento, efectuado en jurisdicción de San Martín, empleados de la Brigada Centro, Caseros, detuvieron en la calle Coronel Suárez 47, de Villa Maipú, a Antonio Roberto Gutiérrez, argentino, casado, de 38 años, afincado en el lugar. Fuéronle secuestrados anotaciones de juego por un monto de $ 9.000 y 350 en efectivo. En Lanús, sección 1ª (Oeste), José Luciano Nuncio Revivo, capitalista fue aprehendido. El infractor tenía en su poder anotaciones numéricas de jugadas de quiniela que ascenían a la suma de $ 420.000 y un efectivo de 8.000 pesos. En la localidad de Pehuajó, personal de esa comisaría detuvo en su domicilio de la calle Ascassubi 1490 a Ernesto Vaquero, a quien se le secuestró, una vez requisada su vivienda, anotaciones de juego que sumaban un total de 1.530 pesos y un efectivo de 5.096. Por último, empleados de la seccional 2ª de La Matanza (Ramos Mejía) sorprendieron en el interior de la finca ubicaba en Sarandí 270, de Villa Luzuriaga, a Félix Sánchez y 11 personas más jugando al pase inglés. Secuestróseles elementos probatorios de la infracción consistentes en dos dados, un cubilete y una colcha y manta, como así también 109.253 pesos obtenidos en ese juego.

Espectacular Accidente en el Puerto: Cayó un Taxímetro al Río y se Mató el Conductor

Este mediodía, ocurrió un imprevisto accidente en Dársena Norte, sección 3ª, del puerto de la capital. Un automóvil taxi, chapa 63063, conducido por Arturo Bruno Cetrullo, argentino, con domicilio en la calle Río Gallegos 3514, se precipitó a las aguas del Río de la Plata, pereciendo su conductor. El hecho se produjo exactamente a las 11.15 y se desconocen las causas del accidente. Avisadas las autoridades por un transeúnte que vio caer al taxímetro a las aguas del río, concurrió al lugar una comisión del personal de la Prefectura Nacional Marítima al mando del oficial principal Rodolfo Ritamons quien, tomando las medidas del caso, hizo traer una lancha autobomba que, con su correspondiente guinche y el trabajo de dos buzos, permitió rescatar al vehículo después de una esforzada hora de labor.

Dos buzos pertenecientes a la dotación de la mencionada lancha, ligaron al vehículo y, por medio de una pluma de la embarcación fue extraído el rodado. En su interior yacía sin vida el cuerpo del desafortunado conductor, Arturo Bruno Cetrullo. Se labraron las actuaciones del caso para determinar las causas del insólito y trágico accidente, que costó la vida a Cetrullo.

EXITOSA ACCION POLICIAL AL APRESAR A UNA BANDA

Una banda de temibles hampones viajaba por todas las provincias del país y en cada una de ellas cometía un asalto espectacular. Era prácticamente imposible apresar a los pistoleros, ya que una vez consumado el asalto desaparecían por largo tiempo. Sin embargo, cometieron el error de hacer gala de su presencia en jurisdicción de la Capital Federal. Error porque debieron enfrentar a los efectivos de la sección Robos y Hurtos de la Policía Federal, quienes terminaron capturando a los pistoleros.

◆ ASALTO A UN TREN

El jefe de la sección Robos y Hurtos, comisario Palacios, recibió una información en la cual se señalaba que en la estación ferroviaria La Toma, en la provincia de San Luis, había sido detenido el tren y tres pistoleros armados con ametralladoras inmovilizaron a todo el pasaje despojándolo de los efectos de valor y el dinero que tenían. Otra información posterior daba cuenta de que tres malhechores, con similar "modus operandi", habían asaltado el policlínico Santa Fe, en la provincia del mismo nombre; el "garito" clandestino en San Luis; una estación terminal de omnibus en San Luis y otros comercios de Córdoba, Rosario, Mendoza y otras provincias. Poco después el comisario Palacios se enteró que el garaje situado en la calle Billinghurst 101 había sido saqueado por tres malvivientes cuyo modo de operar era similar al empleado por los que estaban actuando en el interior del país. Presumiendo que se trataba de los mismos malhechores, el comisario Palacios organizó una comisión que estuvo integrada por el subcomisario Menéndez; los principales Contini y Kitashima; el subinspector Zamora; los suboficiales Hanzen y Asaa y los cabos Lay y Flores.

◆ GATILLOS EN ACCION

El sereno del garaje asaltado, que había sido atado con alambres, facilitó los datos fisonómicos de los pistoleros y los hombres de R. y H. comenzaron a investigar hasta que descubrieron la guarida de los pistoleros. El subcomisario Menéndez y los principales Kitashina y Contini, apostaron a los policías Zamora, Hanzen y Asaa en los fondos de la casa, con las armas listas para disparar, mientras que ellos irrumpían en el lugar. Los maleantes, al ver a los policías extrajeron con pasmosa velocidad sus armas de fuego y cuando se hallaban a punto de accionar los percutores, sintieron a sus espaldas el frío de los pistolas de los pesquisantes que habían entrado por los fondos y se rindieron sin más resistencia. Fueron identificados como Humberto Eleuterio Ibarra, Alfio Zaffini y José Julio Modesto, todos ellos con frondosos prontuarios donde registran diversas entradas por asaltos reiterados, robos y hurtos y asociación ilícita.

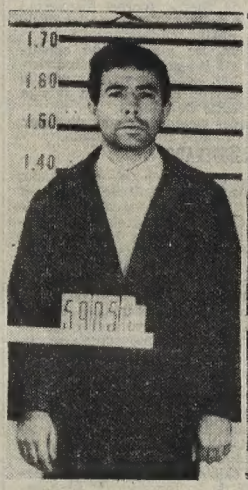

IBARRA

MODESTO

ZAFINI

Balazos en Congreso y Pistoleros Apresados

Esta madrugada dos individuos, mediante uso de armas, intimidaron y asaltaron al encargado del hotel sito en Jujuy 357 y se apoderaron de 28.300 pesos en efectivo, dándose a la fuga en forma inmediata. Personal de la comisaría 6ª se abocó a la investigación, y en Rivadavia y Pozos ubicó a los atracadores en el preciso instante en que ascendían a un rodado de alquiler. El conductor del citado vehículo, al advertir la persecución policial, frenó de golpe su máquina y se arrojó al pavimento en Pozos e Hipólito Yrigoyen.

Los delincuentes, desde el interior del taxi, abrieron fuego contra los policías. Los proyectiles se incrustaron en el parabrisas y capot del patrullero. La policía repelió la agresión y los maleantes trataron de fugar, cubriendo a tiros la retirada. Dispararon también contra el conductor del auto de alquiler, quien permanecía en el suelo.

En Hipólito Yrigoyen, casi Entre Ríos, uno de los malhechores cayó herido. Su acompañante, también alcanzado por los disparos policiales, trató de ascender a otro rodado de alquiler amenazando al conductor con su arma, pero éste se alejó a la carrera. Al ver el resultado negativo de su intento de huida, ascendió a un colectivo de la línea 150 y aplicó al chofer golpes en la cabeza con su arma. Finalmente fue alcanzado por personal policial. Previamente gatilló su arma contra los uniformados, pero sin resultado.

Posteriormente fueron identificados. Resultaron ser Héctor Marcelino Payé, de 30 años, y Manuel Antonio Soares, de 32, ambos sin profesión ni domicilio conocidos. Se les secuestró a cada uno un revólver calibre 32, con cápsulas servidas y proyectiles. En conductor del auto de alquiler resultó ileso; el colectivero, Roque Rusciano, presenta heridas varias en la cabeza, de carácter leve. Se recuperó el dinero robado. El cabo Juan Carlos Zubillaja, de la seccional 5ª, y el cabo Agustín Arce, de la misma comisaría, resultaron lesionados como derivación de la fractura del parabrisa

MAESTRA MUERTA: SE ACLARARIA EL CASO

Pese al cerrado hermetismo policial, trascendió que el crimen de la maestra Josefina Pazo de Otegui, ocurrido en su domicilio de Mariano Acosta 1128, estaría prácticamente esclarecido.

La policía no ha practicado otras detenciones que las ya conocidas, por lo que, de hecho, se puede afirmar que el criminal no sería otro que uno de los tres detenidos, es decir, María José, Juan Reynoso o Félix Rivas.

◆ REYERTAS

Como lo venimos señalando desde el primer momento, los nombrados mantenían frecuentes altercados con la viuda de Pazo de Otegui, que se caracterizaba por su agrio carácter. Los detenidos, que son continuamente interrogados, han incurrido en serias contradicciones. De ajustarse a la realidad nuestros informes, de un momento a otro la policía daría a conocer el nombre del asesino y los pormenores del crimen de la maestra jubilada.

Un Vigilante Baleó a una Joven e Intentó Matarse

Un sórdido drama pasional que fue protagonizado por un policía y una jovencita de 16 años de edad, se desarrolló esta mañana en el hotel de alojamiento de parejas situado en la calle Cangallo 3015. A las 7.45, el encargado del hotel alojamiento escuchó dos detonaciones de arma de fuego, razón por la cual llamó inmediatamente a las autoridades de la seccional 7ª.

Minutos después llegó un patrullero, cuyos ocupantes comenzaron a examinar las habitaciones, hasta que en una de ellas encontraron a un hombre y a una joven, ambos desprovistos de ropas, que presentaban una herida de bala cada uno. Las sábanas estaban totalmente muchadas de sangre, como si los heridos hubieran hecho un desesperado intento por no desangrarse. En la diestra del hombre aún humeaba una pistola calibre 45, por lo que las autoridades presumieron que había intentado matar a la joven y luego suicidarse.

En contados minutos se solicitó la colaboración del Hospital Ramos Mejía, y más tarde los dos cuerpos ensangrentados eran conducidos en una ambulancia hasta ese nosocomio, donde se les practicó una delicada intervención quirúrgica.

A pesar de que las autoridades de la seccional 7ª se negaron a proporcionar información sobre el episodio, trascendió que el hombre fue identificado como Arnaldo Amador Pérez, argentino, de 25 años de edad, agente de la Policía de la Provincia de Buenos Aires, que se desempeñaba en la comisaría de Ciudadela. En cuanto a la jovencita, se sabe que es una menor de 16 años que trabajaba como doméstica en la calle Sarmiento 3586.

Al cierre de esta edición el estado del policía y su joven amante era sumamente delicado, aunque los facultativos alentaban esperanzas de salvar sus vidas.

◆ SANGRIENTO EPISODIO

SALTA, 6 De nuestro corresponsal. — Otro sangriento suceso fue protagonizado por un ex agente de policía en la localidad de Joaquín V. González. El cabo de policía Abelardo Ledesma, de 31 años de edad, que se encontraba a cargo de la comisaría de Las Lajitas, quien arrestó a Genaro Liseca por estar éste completamente ebrio.

Minutos después la concubina del detenido llamó al cabo Ledesma, quien salió a la calle para atenderla, pero no advirtió que en el jardín estaban agazajados los hermanos de la mujer Raúl Camilo y Damián Cosme Corbalán. El primero le aplicó con un palo golpes en la cabeza, y cuando el cabo se desplomaba, Cosme Corbalán lo tomó por los brazos, lo sostuvo y le aplicó nueve profundas puñaladas y para rematar le descargaron un brutal golpe en la cabeza. El cabo murió en forma instantánea, mientras que horas después los asesinos fueron apresados en un monte cercano.

EN OLMOS DIERON LA LIBERTAD A UN PENADO, PERO OTRO FUE QUIEN SALIO

En la propia cárcel de Olmos acaba de ocurrir un episodio novelesco, digno del CREASE O NO, de Ripley. En efecto, un penado, Héctor Abelardo Ferreyra, quedó en libertad por orden del juez que entendió en su causa, doctor Lozano Baudón. Se llenaron las formalidades del caso, y el hombre liberado, en el camión celular de establecimiento, fue conducido a la sección procesados, en el Departamento Central de Policía de la ciudad de La Plata, donde se le notificó de su libertad. También allí se llenaron las formalidades del caso.

Pero poco después en el establecimiento carcelario se constató que Ferreyra seguía preso y que otro procesado, Marcelino Duarte, había ocupado "su" lugar y ganó la libertad.

El episodio se presta a cualquier comentario. Hasta el más suspicaz. En primer lugar cuesta creer que en los dos organismos nombrados (Cárcel de Olmos y la Jefatura de Policía) no se haya identificado como correspondía al hombre liberado. Tampoco se puede aceptar que Ferreyra, que estaba al tanto de "su" libertad, permaneciera silencioso cuando otro abandonaba el penal, como si fuera él. Parece —dicen las malas lenguas— que hubo intimidación o "recompensa" en dinero cantante y sonante. Eso es lo que trata ahora de establecer la autoridad competente, que silenció el caso sugestivamente. La información relatada es de carácter "extraoficial", pero fidedigna.

Personal de la comisaría 9ª procedió a detener a Miguel Tratinki, argentino, de 36 años, casado, sin profesión conocida, apodado "El Ruso" o "El Bicicón" quien registra antecedentes por robos reiterados. Tratinki es uno de los cuatro individuos que el 30 de marzo último penetraron en la Cooperaitva Frutícola Argentina y se apoderaron de 91.500 pesos, dándose a la fuga.

LA POLIO CAUSO YA LA MUERTE DE TRES NIÑOS EN SAN JUAN: ALERTAN

SAN JUAN, 6 (De nuestro corresponsal). — Anoche a las 21,30 falleció el niño Nelson Omar Reynoso, de ocho meses de edad, que había sido internado el miércoles último y colocado en el pulmotor. El pequeño residía en el Departamento de Rawson y no había sido vacunado. Con este caso son tres los fallecidos a causa de la epidemia de poliomielitis.

Las autoridades del Servicio provincial de Salud adoptaron una resolución anoche, estableciendo que, en todos los centros y hospitales de la región uno y dos, se suministre la vacuna Sabin oral a todos los niños entre dos meses y catorce años, a partir de hoy e inclusive los días sábados, domingos y lunes, en horario continuado de 8 a 17 horas. Asimismo, se informó que se recibieron 50.000 dosis de vacuna Sabin oral.

◆ ALERTA EL GOBIERNO

SAN JUAN, 6 (De nuestro corresponsal). — La seria situación sanitaria por la que atraviesa la provincia fue confirmada ayer por el Servicio de la Salud, que —por primera vez desde que se conoció la existencia de un brote epidémico de poliomielitis— dio a conocer un comunicado sobre el terrible flagelo. La declaración del mencionado servicio confirma la existencia de once casos de polio. El noventa por ciento de los afectados por el mal, dice el comunicado, son menores de dos años que no fueron vacunados por sus padres. También se expresa que la polio —en esos casos— se presentó de la forma más grave, ya que es de la considerada como "respiratoria grave".

COLMO DE COLMOS: HUELGA EN LA POLICIA DE TUCUMAN

TUCUMAN, 6 (De nuestro corresponsal). — El caos cunde en Tucumán. Esta no es una afirmación en busca del pánico o del "golpe". Ni lo uno ni lo otro es solución para esta descalabrada provincia. Aquí hacen falta cambios de estructura a nivel de "sistema". Es decir, aquí solo resta cambiar el "sistema" de la economía tucumana.

Ayer fue el colmo. Ayer ocurrió lo inesperado. A los tantos paros que vienen sacudiendo la paz social de la provincia, ayer se sumó ¡una huelga de la policía! Y, naturalmente, no hubo "fuerza pública" para reprimirlos o movilizarlos. Toda la ciudad, sin duda, quedó atónita... y sin policías. Difícilmente algún país del orbe pueda "mostrar" un ejemplo parecido.

◆ "NO TENGO PLATA"

El paro de la policía no fue inesperado. Se descontaba. Se veía. Los uniformados venían realizando tratativas no por un aumento, sino porque les liquidaran los magros pesos que cobran. Ayer, la jefatura de policía y las seccionales se llenaron de llamados telefónicos provenientes de su propio personal. "Por falta de plata para viajar, no puedo tomar servicio...", decían todos invariablemente. Y no tomaron servicio. El paro fue dramático alerta para las autoridades provinciales que, de inmediato, anunciaron por comunicados en los diarios y radiales que hoy, viernes 6 de mayo, se iniciaría el pago de los sueldos a estos servidores.

◆ BRAZOS CAIDOS

Son los brazos de los empleados estatales, que si bien siguen concurriendo a sus tareas, no trabajan, no llevan una planilla, no levantan un papel, no hacen café para los "capos", no abren una puerta. El paro de "brazos caídos" fue total y, al parecer, habrá más jornadas de inactividad por cuanto las entidades sindicales que agrupan a estos trabajadores, no han recibido ningún ofrecimiento de solución valedera.

En consecuencia, ayer no hubo actividad en la administración pública provincial, las escuelas y los tribunales. Como es sabido, estas medidas de fuerza fueron dispuestas con motivo de la falta de pagos de los sueldos de marzo y abril.

Por esta causa, los alumnos no concurrieron a clase en las escuelas provinciales, ni concurrirán hoy. Por esta causa y porque también los maestros cumplen una huelga de 48 horas a partir de anoche.

Ambas entidades amenazan con disponer una huelga por tiempo indeterminado.

◆ BARBIERI, DESESPERADO

Entre tanto, ¿qué hace el gobernador para mitigar tanto conflicto? Se supo ayer que el profesor Barbieri envió al secretario de Comercio de la Nación el siguiente despacho telegráfico: "Con toda humildad republicana me he dirigido a usted para que interceda ante las fábricas azucareras tucumanas, para que, apelando a la ley de emergencia, diera su conformidad para que se pudiera hacer la transferencia a la que aludo más adelante. Como yo recibí un telegrama suyo comunicándome que ya se encontraban haciendo las negociaciones con los ingenios a fin de que por intermedio del CIFEN se nos hiciera entrega del importe aludido, tanto mi gobierno como los agentes públicos creyeron en su compromiso telegráfico. Como hasta ahora no he recibido más noticias y me informa nuestro representante administrativo en la Capital Federal que no existe en esa secretaría, apelo a la dignidad de su investidura, su hombría de bien, como amigo, para que me diga en forma concreta si es verdad o no lo que aquí tanto preocupa a Tucumán".

◆ "FALTA QUE LA POLICIA..."

"Me permito hacerle este desesperado pedido —prosigue Barbieri—, porque en los hospitales ya se declaró la huelga, quedando únicamente las guardias, que se mantienen en forma precaria. La Justicia declaró el paro y se amenaza cerrar los tribunales, que en la escuela pública también se declaró paro general por 48 horas como primera medida. Falta que la policía tome la misma medida y entonces ya no tendremos a quién apelar para mantener el orden público y la tranquilidad social por la que estamos luchando desde 1963".

◆ AMENAZA DE EMBARGO

"...Si no es posible obtener esta transferencia en forma inmediata —señala más adelante el gobernador tucumano—, por lo menos de un mes para pagar los sueldos y salarios que debemos, daré instrucción expresa a la procuración del tesoro para que embargue los fondos que se envían para el pago de la materia prima de 1965, a la altura de los 1.500 millones de pesos, que es la deuda que los ingenios tienen con el erario público. Este pedido está relacionado con la solicitud de la transferencia de 360 millones de pesos, que las fábricas azucareras adeudan a la provincia por el aval de 500 millones que oportunamente concediera. Cabe señalar que la Nación, ante el incumplimiento de los industriales, descontó al gobierno de Tucumán de la coparticipación Federal".

◆ GIRO A TUCUMAN

Una partida de 2.000 millones de pesos serán girados a Tucumán, entre el 15 y 20 del corriente mes para que los ingenios azucareros de la provincia abonen parte de los anticipos quincenales de 1.300 por tonelada fijados para la zafra correspondiente a la cosecha de 1965, el anuncio, aunque no se dio a conocer ninguna disposición concreta sobre el particular, fue formulado simultáneamente en fuentes allegadas a la secretaría de Comercio de la Nación, dirección de azúcar y comentada en los medios industriales y cañeros de esta provincia. Las informaciones recogidas coincidieron en señalar que existe el propósito del gobierno de la Nación de arbitrar antes de la finalización del presente mes, los fondos necesarios para el pago de no menos del 50 por ciento de la deuda que la industria tiene con sus proveedores de materia prima, por el referido concepto de la zafra del año pasado.

◆ LIO UCERREPISTA

Se confirmaron las versiones que circulaban insistentemente desde la víspera, en torno a una apelación del fallo judicial que suspendió los comicios internos de la Unión Cívica Radical del Pueblo. El apoderado de la Lista Verde, ingeniero Mario Barbieri, anunció oficialmente que el recurso fue planteado ayer mismo ante la Cámara Federal de Apelaciones. Señaló, asimismo, que los fundamentos se apoyan sustancialmente "en la irregularidad del trámite judicial que ha omitido un requisito procesal básico, como es el de correr vista a las partes de las actuaciones que se venían sustanciando y solo se ha regido por la presentación de un sector partidario". Anticipó, asimismo, que legisladores de la UCRP han solicitado al presidente del bloque de diputados nacionales, doctor Raúl Fernández, la formación del juicio político al juez electoral doctor Lucio Vallejo Vallejo. En este último sentido, aseguró que el magistrado "interfirió la vida interna del partido, pretendiendo manejar el plebiscito desde su despacho". Anticipó, asimismo, que recusará al doctor Vallejo, para evitar que intervenga en cualquier trámite que pudiera dar lugar el recurso de apelación.

MENDOZA: SE REGISTRO UN SISMO ESTA MADRUGADA

MENDOZA, 6 (De nuestro corresponsal). — Un sismo de intensidad muy leve se registró esta madrugada. Las primeras ondas quedaron marcadas en la cinta de los sismógrafos locales a las 4 horas 57 minutos 53 segundos. Las ondas superficiales a las 4 horas 58 minutos y 11 segundos y las máximas a las 4 horas 58 minutos y 13 segundos.

El epicentro se estima ubicado a 190 kilómetros de Mendoza en dirección Norte, y la intensidad del temblor fue solo un grado en la escala Mercali, que llega hasta doce. Esto significa que solo las personas muy sensibles se dieron cuenta del temblor. Para la casi totalidad de los mendocinos el sismo pasó inadvertido.

◆ CLAUSURAN UN TUNEL

MENDOZA, 6 (De nuestro corresponsal). — Pasado mañana se clausurará para el paso de automotores el túnel ferroviario internacional de Las Cuevas.

El ferrocarril trasandino adoptó esa decisión ante la inminencia de la temporada invernal, que impide el acceso por carretera hasta las dos bocas del túnel.

Todos los años durante el verano, el ferrocarril autoriza el paso de automóviles por ese viaducto. Los automovilistas de tal manera, mediante el pago de un peaje de aproximadamente quinientos pesos, se evitan el penoso ascenso hasta el Cristo Redentor, pasando directamente de Las Cuevas (Argentina) hasta Caracoles (Chile), a través del túnel de un kilómetro y medio de longitud, construido en pleno corazón de la montaña.

UN PAQUETE DE COHETES PROVOCO UNA CESANTIA

La Cámara de Apelaciones en lo comercial declaró cesante al empleado Luis Emilio Silva Zambrano, que se desempeñaba en el juzgado en lo comercial del doctor Carlos Alberto Legorburu.

Dicho magistrado dispuso oportunamente su cesantía por haberse comprobado que tenía en su poder un paquete de cohetes que había adquirido para expresar, arrojándolos, su disconformidad con un proyecto por el que se deroga la ley que establecía un porcentaje fijo a los sueldos de los empleados judiciales con los magistrados de la Corte Suprema.

Al elevarse las actuaciones a la Cámara, dicho tribunal expresó en una resolución, dictada en la fecha, que la sanción de cesantía es atribución de la Cámara, por lo cual es nula la decisión del magistrado. Al pronunciarse en el caso, y en virtud de la declaración del imputado, la Cámara declaró la cesantía por acto de inconducta grave.

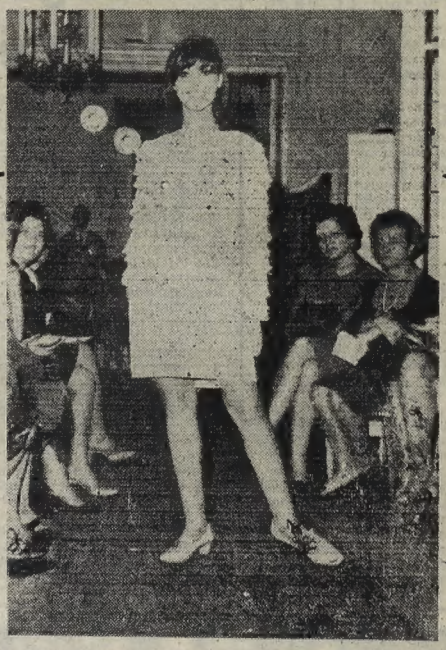

Adriana Courréges presentó anoche en Buenos Aires la publicitada moda de la "pollera infantil", que está causando sensación en Europa. Lamentablemente la intención de la modista se vio cumplida tan solo a medias por garrafales fallas organizativas. El desfile se realizó en el primer piso de Arenales 1361, donde, a pesar de haber sido distribuidas invitaciones a la prensa, la entrada fue prácticamente libre, colmándose el pequeño y agobiante salón con infinidad de adolescentes que coparon hasta el mínimo lugar, obstaculizando la labor de los periodistas y fotógrafos. La imagen muestra el modelo más audaz. Los restantes tenían polleras de largo normal.

OTRO FRENTE EN LA GUERRA CONTRA IMPUESTOS: LOMAS

LOMAS DE ZAMORA, 6 (De nuestro corresponsal). — Mañana a las 21, en el local de la Sociedad de Ingenieros, Arquitectos, Constructores y Anexos (SIACA), ubicado en la calle Chacabuco 158 de esta ciudad, se realizará una asamblea pública, auspiciada por "Banfield promueve", entidad ésta que aglutina a las fuerzas vivas del partido. A ella concurrirán vecinos, comerciantes e industriales, como así también representantes de instituciones de bien público, a los efectos de unificar ideas e iniciativas tendientes a que se mejore o modifique la redacción de la ordenanza impositiva en vigencia para el año 1966.

La entidad que propicia dicho acto sostiene que la aplicación de dicha ordenanza provocará serios inconvenientes económicos a todos los contribuyentes, por cuanto —afirma— existen aumentos de 500 a 700 por ciento, en relación a la del año 1965.

Luego de expresar que la imposición de tales impuestos resultará impracticable, aclara que si las autoridades municipales no modifican esa aplicación, el comercio local, en señal de protesta, cerrará sus puertas la próxima semana, en un día a fijarse en la reunión citada al comienzo de esta crónica.

Señala también que una caravana con sentido de corporación se dirigirá en primer término hasta el Palacio Municipal de Lomas de Zamora, donde expondrá esa disidencia, destacando al propio tiempo que si ahí no son escuchadas esas razones, se dirigirán en la misma forma a la ciudad de La Plata, sede del gobierno provincial, ante quien expondrán la cuestión señalada.

PREOCUPA EN SANTA FE EL ESTADO DE UNA RUTA

SANTA FE, 6 (De nuestro corresponsal). — La ruta nacional 11 desde esta capital a Rosario se halla en estado lamentable. Las fuerzas vivas de Santa Fe, integradas por la Bolsa de Comercio, Sociedad Rural, Centro Comercial y Unión Industrial, resolvieron reunirse mañana, a las 18, para tratar el grave problema.

Vialidad Nacional ante una consulta, informó que lamentablemente por graves inconvenientes provocados por la extraordinaria creciente del río Paraná, la mayor parte del personal afectado a zonas de su jurisdicción fue desplazado a lo largo del camino de la costa hasta los departamentos Vera y General Obligado. Cabe señalar que dicho tramo se encuentra prácticamente intransitable y los lomos de mula entrañan un serio riesgo.

LEY 11.729: LOS EMPRESARIOS TILDAN DE "IMPRUDENTES" A LOS LEGISLADORES

Los empresarios han decidido pasar al ataque en la cuestión de las reformas a la ley 11.729 recientemente aprobadas por el Congreso de la Nación. En consecuencia se concreta el previsto enfrentamiento entre las fuerzas capitalistas y los trabajadores.

En una solicitada aparecida en vespertinos de ayer, y matutinos de la fecha, la asamblea general de empresarios convocada por la Unión Industrial Argentina ofrece una serie de razones por las que, a su juicio, el presidente de la República debe vetar las reformas. **Todas coinciden en señalar a los trabajadores como holgazanes en potencia,** ("la salud del trabajador debe ser protegida pero no debe fomentarse el ocio encubierto), **propiciadores de huelgas sin causa** ("...legitima la arbitrariedad en las relaciones laborales, fomentando las huelgas ilícitas e ilegales...") **y proclives a enriquecerse ilícitamente.** ("Su artículo 39º, inciso 3, Apartado C), consagra el principio de enriquecimiento sin causa en materia laboral").

Además los empresarios sostienen que la ley es inflacionaria, impide crear las condiciones para un acuerdo social y que los senadores y diputados son unos imprudentes y demagogos a costa del país.

◆ DEBATE POR TV

En el día de ayer ACIEL dirigió al secretario general de la Confederación General de Empleados de Comercio una nota relacionada con la solicitada aparecida en la antevispera, en que la Confederación invita a debatir en una audiencia televisiva, durante noventa minutos, la reciente sanción del Congreso sobre contrato de trabajo y reformas a la ley 11.729.

Luego de señalar la creencia de que el debate de cinco personas en el tiempo programado no constituirá el mejor procedimiento para ilustrar acabadamente a la opinión pública y que una discusión tan breve pueda aportar elementos de juicio esclarecedores y que no obstante lo expuesto y que debido a que diversas entidades adheridas a ACIEL han expresado que no desean aparecer como rehuyendo una cita de esa índole, frente a una solicitada que por su carácter está dirigida a influir de algún modo en la opinión pública, señalan que están dispuestos a concurrir al programa. Para ello establecen las siguientes condiciones: ACIEL designará tres o cuatro representantes y las representativas de empleados y obreros un número igual, debiendo incluirse una representación de la CGT. De este modo —agrega— existiría paridad entre empleadores y empleados y representatividad.

En la oportunidad no deben incluirse —continuó diciendo—, representantes de partidos políticos por la propia limitación del tiempo y para que las exposiciones y el posible debate se ciñan a los aspectos que interesan esencialmente a empleados y empleadores debe asignarse de común acuerdo un director del debate que asegure la igualdad en la actuación de los representantes, como así también fijarse previamente los períodos de tiempo exactos de que dispondrá cada expositor, sin perjuicio de que pueda destinarse el tiempo restante o réplicas o en la forma que se convenga.

◆ FATI: URGE PROMULGAR LA LEY

Reiterando la posición asumida por la Federación Argentina de Trabajadores de la Imprenta, en defensa de las reformas introducidas a la Ley 11.729, esta entidad que agrupa a todos los gráficos del país, se dirigió al Presidente de la Nación, reclamando su inmediata promulgación.

Por otra parte, FATI se dirigió a los trabajadores y a la opinión pública, señalando que "sectores que han estado permanentemente contra todo avance social, han ejercido presiones para que las cámaras legislativas no aprobaran dicho proyecto y, ahora pretenden gravitar sobre la más alta magistratura de la República, en un último intento por frustrar esta conquista de nuestro Parlamento en materia de legislación laboral".

◆ AUDIENCIA EMPRESARIA: DE ILLIA A PUGLIESE

El presidente de la Nación derivó por ahora al ministro de Economía, doctor Juan C. Pugliese, las audiencias solicitadas por ACIEL y la CGE, con el objeto de requerirle el veto a las modificaciones introducidas a la ley 11.729. La información tuvo su origen en el secretario de prensa de la presidencia de la Nación, doctor Luis A. Caeiro.

El doctor Caeiro aclaró, asimismo, que las respuestas a las entidades solicitantes se darán a conocer por intermedio de ceremonial de la presidencia.

◆ OTRA GESTION POR EL VETO

LA PLATA, 6 (De nuestro corresponsal) — La federación económica de la provincia de Buenos Aires solicitó audiencia con carácter de urgente, al presidente de la Nación. Es propósito de la entidad recabar el veto del Poder Ejecutivo a la reciente reforma de la ley 11.729 de contratos de trabajo.

◆ ANALISIS EN CORDOBA

CORDOBA, 6 (De nuestro corresponsal) — La ley de despidos será objeto de análisis en la CGT local. El secretario de la Confederación General del Trabajo (regional Córdoba) ha convocado a reunión de secretarios generales para el martes próximo a las 21, oportunidad en qu será considerada la ley 11.729 y las medidas a adoptarse en pro de su promulgación.

PREOCUPA EN URUGUAY EL DESEO ARGENTINO DE VENDER EN EUROPA CARNE MUY BARATA

MONTEVIDEO, 6 (Associated Press). — Exportadores de carnes uruguayos se mostraron hoy preocupados por la oferta argentina de vender el producto a precios bajos en mercados europeos.

Al comentar informaciones periodísticas al respecto, Abel Ferrando, del frigorífico de Cerro, de Montevideo, dijo que nuevamente predomina la política de vender a cualquier precio que por otra parte no es exclusiva de Argentina, pues ha sido seguida también por algunos frigoríficos locales.

Refiriéndose a las cotizaciones actuales en el mercado de Smithfield, Gran Bretaña, afirmó: "Las carnes uruguayas se están cotizando allí a menos de 500 dólares y las argentinas, también en baja, están entre los 505 y 530 dólares la tonelada FOB".

Añadió que en los países del Mercado Común Europeo "la situación no ha cambiado; no solamente se mantienen las restricciones arancelarias sino que por una epidemia de aftosa se ha sacrificado gran cantidad de ganado, por lo cual hay considerable cantidad de reserva".

Dijo que a esto se suma el apreciable aumento de la producción de Francia.

Ferrando, aludiendo a las negociaciones que realiza en España el presidente de la Junta Nacional de Carnes de Argentina, Adalberto Reynal O'Connor, expresó que ello se produce después que Uruguay y Argentina acordaron recientemente en Montevideo una política comercial conjunta en ese rubro. Con ese fiente común para los mercados exteriores se buscaba evitar "una competencia ruinosa entre exportadores latinoamericanos", afirmó.

◆ CONVENIO CON ESPAÑA

MADRID, 6 (Associated Press) — España y Argentina convinieron hoy en estudiar un programa de intercambio de técnica que permita ampliar la colaboración y asistencia en los asuntos que tiendan a acelerar y asegurar el progreso socioeconómico de ambos países.

Este acuerdo, en principio se hizo mediante un cambio de cartas entre el secretario argentino de Obras Públicas e interino de Transportes, Miguel Angel Martínez y su colega español Federico Silva Muñoz. Martínez llegó hoy a Madrid, desde Londres, con ese propósito.

No se Ponen de Acuerdo Sobre el Precio del Pan

Directivos del Centro de Industriales Panaderos entrevistaron al secretario de Comercio, doctor Bernardo Grinspun. Posteriormente, los industriales informaron a los representantes de la prensa que habían concurrido en relación con el pedido que oportunamente formularan para que se autorice un incremento en el precio del pan tipo "rondín" de cuatro a cinco piezas por kilogramo, que actualmente está fijado en $ 28 el kilo. Según los informantes, el Dr. Grinspun habría superido llevar el precio del producto mencionado a $ 30 el kilogramo. En razón de ello, los industriales resolvieron convocar para esta noche una reunión de los delegados del gremio para informarles del resultado de las gestiones realizadas y adoptar una decisión al respecto.

BUSCAN AUN RESTOS DEL AVION DE LOS CADETES

SAN JOSE, Costa Rica, 6 (Reuter). — Tres jóvenes argentinos, que actualmente se hallan en Panamá, prosiguen la búsqueda de los restos de un avión de la Fuerza Aérea Argentina desaparecido el pasado noviembre sobre el Caribe, según se supo aquí.

Los tres argentinos, Roberto Stangalino, Rubén García y Orlando Brevino, llevan a cabo ahora su búsqueda en la región de Bocas del Toro, en Panamá, donde llegaron procedentes de Costa Rica.

Su único medio de contacto son algunas emisoras de radioaficionados, aunque un guardabosques costarricense, que regresó recientemente de esa zona, expresó que los exploradores le habían dicho que proseguirían la búsqueda en Costa Rica de no tener éxito en Panamá. El avión, un C-54 con 68 personas a bordo, perdió contacto radiofónico en noviembre del año pasado.

Impedirán el Ingreso Ilegal de Personas a Nuestro País

En el Ministerio del Interior se realizó una nueva reunión de la Comisión Interministerial sobre Residentes Ilegales de Países Limítrofes, para considerar diversos aspectos relacionados con los problemas que plantea la presencia ilegal en el país de contingentes de personas en esa situación.

Durante la reunión, que fue presidida por el titular de la cartera, doctor Juan S. Palmero, se convino que en el futuro debía preservarse al país de la incorporación indiscriminada de extranjeros al margen de los criterios selectivos que regulan la imigración procedente de otras partes del mundo. Con ese fin es necesario procurar una más ajustada adecuación de los controles de entrada de personas a la república, a las disposiciones de la legislación vigente, complementando dicha acción con un eficaz control de permanencia de los extranjeros ingresados por tiempo limitado e ilegalmente.

Siempre refiriéndose a la necesidad de que la acción de control a desarrollar abarque todo el país, se dispuso que la Dirección Nacional de Migraciones delegue en la Policía Federal, Gendarmería Nacional y Prefectura Nacional Marítima —en su carácter de integrantes de la policía migratoria auxiliar— y en los organismos policiales de las provincias que adhieran al reglamento de migración las facultades que sean necesarias, sin perjuicio de los objetivos mínimos a alcanzar en la acción inmediata, es necesario establecer una política permanente tendiente a encauzar las corrientes migratorias procedentes de países vecinos atendiendo los verdaderos requerimientos y necesidades del país.

Por último se aconsejó acelerar la aplicación del decreto 11982 que da plazo hasta fin de año a los extranjeros nacionales de países limítrofes, residentes ilegales, a regularizar su situación migratoria.

PIDEN SE CONDENE LA OCUPACION BRITANICA DE LAS ISLAS MALVINAS

NACIONES UNIDAS, 6 (Reuter-. — La "ocupación" británica de las Islas Malvinas (Falkland) debe ser condenada por la 21ª Asamblea General de las Naciones Unidas, ha manifestado un ex presidente del Consejo de la Organización de Estados Americanos

Enrique V. Corominas, presidente de la comisión latinoamericana por la restitución de las Islas Malvinas y las colonias extranjeras. Formuló esa "esperanzada petición" en nota dirigida a U Thant, secretario general de la UN

En su presentación, cuyo texto fue dado a conocer en la fecha, Corominas señala que la cuestión debería ser encarada fuera de "los vanos e infructuosos intentos de negociaciones directas".

"El Sátiro": Moderno Arsene Lupin

PRESO, INFUNDE LASTIMA

RIO DE JANEIRO, 6 (ANSA). — Un agente de la policía interestatal, que se encuentran desde ayer en la tarde en Río, reveló detalles de la captura del famoso asaltante uruguayo Francisco Fernandes o Hernan Pedro Rodríguez —"hombre mosca"—. En la madrugada de ayer, veinte hombres del Departamento de Robos de San Pablo cercaron un edificio de departamentos en la calle Rocha, número 184, y prendieron sin ninguna reacción al "hombre mosca" y al bandido José Palais Rodríguez. La primera pista sobre el paradero de los delincuentes surgió cuando un inquilino del edificio 184 de la calle Rocha informó que habían sido vistos dos individuos muy parecidos con las fotografías publicadas por la policía de San Pablo. Varios agentes efectuaron investigaciones en dicho edificio sin lograr resultado positivo.

Posteriormente la policía hizo una investigación sobre la vida de Francisco Fernández y comprobó que hace dos años, cuando estaba detenido en la prisión de la División de Orden Político y Social, había contratado los servicios del abogado Paulo Esteves, el cual pasó a ser vigilado discretamente y, gracias a ello, se confirmó la primera pista: el propio abogado sin saber y funcionando como un verdadero principiante, llevó a los agentes directamente hacia el escondite de los dos delincuentes. Paulo Esteves fue seguido durante toda la madrugada hasta que finalmente entró al departamento número doce del edificio antes mencionado, que, según parece, es de su propiedad. Los dos delincuentes optaron por la rendición pura y simple. "No tengo nada que ver con el tal "hombre mosca", dijo Francisco Fernández, narrando después cómo logró huir y contó pasajes de su vida en Brasil, Arventina y Uruguay. Afirmó que desde 1962 no se complica en ningún delito y que después de huir de la prisión de San Pablo estuvo en Río de Janeiro, donde conoció a una mujer, con la cual se casó en Uruguay.

Afirmó que tres días antes de la fuga vio que un hierro de la reja estaba flojo y observó la posibilidad de huir por el caño de desagüe. Habló sobre el asunto con Palais y la oportunidad surgió el último lunes. Retiraron el hierro de la reja y se hirieron las manos durante el descenso. Después tomaron un autobús y fueron a San Miguel Paulista. Al anochecer de aquel mismo día entraron en contacto con el abogado Paulo Esteves. Estuvieron en su oficina y éste los mandó al departamento de la calle Rocha "hasta que las cosas mejoren".

Francisco Fernández dijo que se regeneró, pero no explica qué hizo desde 1962 cuando fue capturado en Río Grande del Sur. La policía encontró en su poder más de veinte millones de cruzeiros en joyas, que solo pueden ser producto de robos.

Todas sus fugas tuvieron características rocambolescas. Cuando estaba detenido en la sede de la policía política de San Pablo, esperando la marcha del proceso de expulsión del país, robó las llaves del carcelero y salió por la puerta principal. "Me estaban engañando como a un niño —dijo Fernández—, no resolvían mi situación. Nada debía a la justicia. No me mandaban fuera del país y por eso decidí huir. Esta, mi última fuga, tuvo motivos puramente sentimentales" —señaló—, añadiendo: "Estaba con nostalgias de mi hijita de tres meses, de la cual me separaron en Puerto Alegre, sin que le dé un beso por lo menos" Afirmó que quería salir de San Pablo para unirse a su esposa e hija y regresar a Uruguay

◆ INFUNDE LASTIMA

Sus apodos también son numerosos: "El Sátiro", "El Hombre Mosca" y "El Hombre Araña" Parece ser que nació en España.

Encerrado nuevamente en la celda, su aspecto ahora infunde lástima. Con las manos lastimadas debido al roce del cable de pararrayos que usó para descender desde el tercer piso, donde estaba encerrado, mal puede encender un cigarrillo.

Se afeitó los bigotes cuidados que lucía. Tiene un gran corte en la cabeza, con el cabello rasurado cerca de una cicatriz reciente. Aún no se despegó de un arrugado sombrero de fieltro y trata siempre de arreglar su camisa blanca de nylon.

◆ LAS MIL CARAS

Elegantemente vestido, uñas pulidas y barba cuidada el hombre de las mil caras, como un Arsene Lupin de la era atómica, usa recursos científicos para violar cajas fuertes o forzar cerraduras, puertas y claraboyas.

Locuaz y simpático, sus víctimas preferidas son las damas que frisan entre los 40 y 45 años.

Aprovechando su agilidad simiesca, asaltó, según su propia confesión, tres departamentos en un edificio ubicado en la importante Avenida Angélica, apropiándose de joyas y dinero por un monto de catorce mil dólares.

Incursionó por barrios elegantes en la Avenida Paulista y sus alrededores. Una mujer, Elvira Silva Guzmán, compareció a la policía para denunciarlo, pero se rehusó a esclarecer hasta dónde habían llegado sus relaciones íntimas con "El Sátiro".

◆ "MANOLO", EN COREA

En el curriculum vitae de Castellano Fernández, figura que fue marinero, militante de la Legión Extranjera y desertor de la guerra de Corea. En el desierto de Sahara le endilgaron el mote de "Maharajá" y sus camaradas de armas latinoamericanos en Corea le apodaron "Manolo".

Cuando estuvo en Buenos Aires, vivió en un lujoso chalet de Lomas de Zamora, y luego se trasladó a Mendoza y San Juan provincias del buen sol y del buen vino, donde tenía un andaluz amigo de los buenos tiempos que siempre lo protegió.

Muchos amigos lo visitaron mientras estuvo preso en la Penitenciaría de Montevideo, de donde logró escapar en 1964, y luego huir a Brasil ayudado por amigos españoles y brasileños residentes en la capital uruguaya.

En San Pablo, capital económica del Brasil, el "hombre araña" tejió nuevamente sus redes sin descuidar ni el más mínimo detalle.

El producto de sus fechorías era perfectamente reducido por los especialistas del bajo fondo paulista. Apreciador de las cosas buenas de la vida (vino, mujeres y canto), suele frecuentar "colmaos" españoles, grandes restaurantes y brilla en las pompas alegres del mundo nocturno, donde caen en sus redes las ingenuas víctimas. Las personas damnificadas por sus robos acuden ahora a la policía paulista: "Me ha dejado en la calle sin un centavo", dice una. "Es el canalla más simpático que conocí en mi vida", comenta otra señora de unos cuarenta años, mientras amargas lágrimas corren por sus mejillas maquilladas...

◆ TAMBIEN EN CHILE

El delegado de policía Helio Nico, quien aprehendió a Castellano a las 5.30 de ayer, dijo que el fugitivo tiene que cumplir todavía seis años de cárcel en San Pablo. Agregó que Castellano, cuya especialidad eran los robos en departamentos, había fugado de la cárcel paulista en dos oportunidades anteriores

Está condenado a ocho años por cinco robos, informó Nico. Dijo que Castellano es reclamado por la policía de Uruguay y Argentina, pero que no sabía por qué cargos. "Tiene un miedo terrible de ser entregado a la policía uruguaya", afirmó Nico.

De sus antecedentes policiales aquí, facilitados por la policía, se desprende que Castellano llegó por primera vez al Brasil en 1954. En 1955 fue encarcelado en Santiago de Chile, de donde se fugó. En Brasil ha operado en San Pablo y Río de Janeiro. Cuando volvió al Brasil este año —agregó Nico—, Castellano tenía un pasaporte español a nombre de Andrés Longobardo Pereyra.

Un Petrolero Gigante Llegó al Puerto Local

A las 9 de hoy amarró en Dock Sud, sección segunda, procedente del puerto de Curacao, el petrolero de bandera panameña "Puerto Rico", el más grande de su tipo que haya llegado a aguas argentinas, y más específicamente a nuestro puerto.

La nave, que se halla al comando del capitán Vittorio Pietra, italiano, de origen milanés, de 57 años de edad, desplaza 33.000 toneladas, tiene un calado de 37 pies, y su tripulación la componen 36 hombres. Es de hacer notar que a raíz de su gran calado, la nave debió ser alijada anteayer en el pontón Recalada, a fin de que su calado no pasara de los 24 pies, que es lo máximo que permite el canal de acceso al puerto.

◆ DETALLES TECNICOS

Cuenta con tres tipos de tuberías; una para petróleo crudo, otra para gas y una tercera para servicio de incendio. Respecto a esta última, podemos señalar que ocupa la tercera parte de la nave, siendo una de las instalaciones más modernas, ya que actúa con un producto norteamericano —polvo Ansul—, único que domina el fuego en cualquiera de sus manifestaciones. El barco fue premiado debido a su seguridad.

Diplomacia

Trascendió anoche. El trascendido dice que la Aduana de la Capital habría frustrado la entrada al país de un fabuloso contrabando dirigido a un miembro de una embajada europea. Naturalmente, de confirmarse el asunto dará que hablar y traerá nada "diplomática cola".

El trascendido no especifica nombre ni nacionalidad del nada perezoso diplomático. Se trataría de varios cajones, de un tamaño como para embalar elefantes, conteniendo un centenar de alfombras persas (no voladoras), perlas, diamantes, porcelanas y cristales finísimos, es decir todo un "aparato decorativo" como para montar en nuestra porteñísima ciudad una mansión oriental (o harem) que daría pábulo al mismísimo creador de "Las mil y una noches".

San Juan: La Facultad de Ingeniería, Ocupada

SAN JUAN, 6 (De nuestro corresponsal). — Continúa ocupada por los estudiantes la Facultad de Ingeniería. En las últimas horas de la tarde de ayer se realizó la asamblea con los profesores, donde los estudiantes explicaron los motivos de la medida de fuerza tomada. Asistieron al diálogo los profesores ingenieros Francisco Mario Ibáñez, César Luis Mayol, Francisco Giuliani y César Guerrero, y los doctores Arnoldo Citrinovich y Luis Rovira. La mesa directiva de la asamblea leyó un memorándum con la síntesis de las aspiraciones de los estudiantes, restructuración, que se entiende por tal, necesidad del cambio de mentalidad y fundamentación del pedido de exámenes.

Aproximadamente a la 1.5 de hoy el decano, aprovechando la falta de guardia, penetró en la facultad e intentó hablar con los alumnos. Estos exigieron que se retirara inmediatamente y —en asamblea— se negaron a autorizarlo a que les dirigiera la palabra. Pasadas las 2 de la madrugada de hoy la asamblea volvía a reunirse para decidir sobre al última propuesta del decanato. En ese momento no existía ambiente para levantar la toma de la facultad y ni siquiera de aceptar la nueva proposición.

PRESUPUESTO: RECIEN LO TRATARAN EL 11

¡Que país!, exclamo una señora de la barra al finalizar la reunión de anoche en la Cámara de Diputados, donde fueron rechazados todos los dictámenes presentados por los bloques que integran la Camara sobre las reformas impositivas proyectadas por el Poder Ejecutivo.

En primer lugar se sometió a votación el dictamen de la Union Cívica Radical del Pueblo, que proponía innovaciones sobre los impuestos internos y la creación de varios gravamenes nuevos destinados a lograr la estabilización monetaria y a financiar parte de los gastos del presupuesto El despacho fue rechazado por 78 votos

Despues en forma sucesiva fueron presentados los ocho restantes dictámenes y en forma sucesiva tambien, resultaron rechazados. Naturalmente, los dictámenes diferían entre si.

Finalizadas las votaciones, agotado el debate y las energías, cargadas de sueño las pupilas, todos los integrantes se pusieron de acuerdo (ahora sí) en pasar a cuarto intermedio hasta hoy a las 14, pero como a esa hora no había quórum en el recinto, se decidió prolongar la exrectativa hasta el próximo miércoles 11.

En la proxima sesión los diputados deberán decidir la conducta que se seguirá con respecto al tratamiento del presupuesto nacional para este año.

Para la Marina Argentina no Habrá Operativo "Unitas"

Un trascendido que ha llenado de inquietud a quienes bregan por la seguridad del continente y por nuestro tradicional sistema de vida circuló en las últimas horas de ayer en círculos de la armada. Por él se desprende que la marina de guerra arentina no participara en el próximo operativo "Unitas VII", que con el tutelaje de los Estados Unidos realizarán naves de las armadas de varias repúblicas sudamericanas.

La inesperada situación se habría originado por algunas desinteligencias entre nuestra marina y las autoridades navales norteamericanas en torno al reequipamiento y modernización de las vetustas unidades que integran nuestras fuerzas de mar. La necesidad argentina es ampliamente conocida en el Norte, a donde llegaron reiteradas solicitudes al respe to, las que sin embargo no habrían tenido la correspondencia esperada por los jefes navales locales.

Como se sabe, los operativos "Unitas", que se vienen desarrollando desde hace años en el litoral sudamericano, tienen por objeto el adiestramiento de las flotas latinoamericanas en la lucha antisubmarina. En el que se realizará este año la armada nacional pensaba contar con tres nuevas unidades de superficie, cuya adquisición ya había sido tratada durante los viajes de los jefes navales a los Estados Unidos, pero hasta el momento el gobierno norteamericano no ha dado señales de vida el respecto.

La situación, que se habría tornado insostenible al relegarse el patriótico interés de nuestros marinos en la defensa del país y de occidente, habría motivado que muy a su pesar la armada nacional deje de colaborar en tan importante tarea.

LOTERIA NACIO

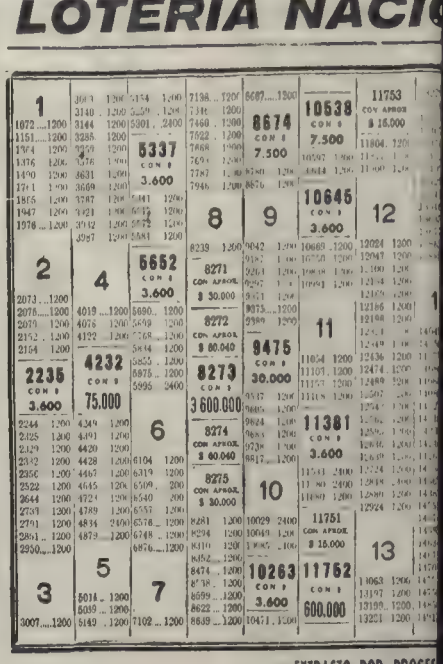

EXTRACTO POR PROGES

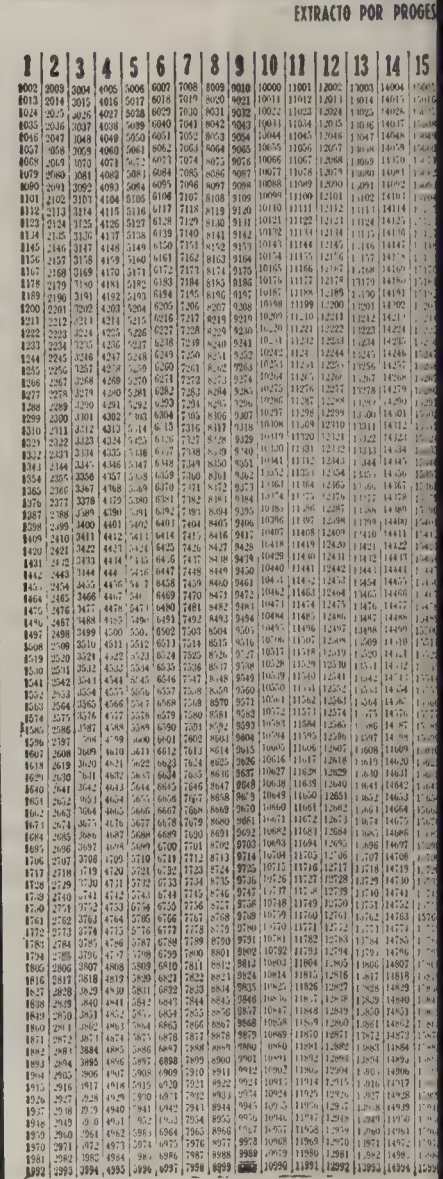

NACIONAL: EL APAGON ATRASO HOY EL SORTEO

"El Sátiro": Moderno Arsene Lupin

PRESO, INFUNDE LASTIMA

RIO DE JANEIRO, 6 (ANSA). — Un agente de la policía interestatal que se encuentran desde ayer en la tarde en Río reveló detalles de la captura del famoso asaltante uruguayo Francisco Fernandes o Hernán Pedro Rodríguez —"hombre mosca". En la madrugada de ayer, veinte hombres del Departamento de Robos de San Pablo cercaron un edificio de departamentos en la calle Rocha, número 184 y prendieron sin ninguna reacción a "hombre mosca" y al bandido José Palais Rodríguez. La primera pista sobre el paradero de los delincuentes surgió cuando un inquilino del edificio 184 de la calle Rocha informó que habían sido vistos dos individuos muy parecidos con las fotografías publicadas por la policía de San Pablo. Varios agentes efectuaron investigaciones en dicho edificio sin lograr resultado positivo.

Posteriormente la policía hizo una investigación sobre la vida de Francisco Fernández y comprobó que hace dos años, cuando estaba detenido en la prisión de la División de Orden Político y Social, había contratado los servicios del abogado Paulo Esteves, el cual pasó a ser vigilado discretamente y gracias a ello se confirmó la primera pista: el propio abogado sin saber y funcionando como un verdadero principiante, llevó a los agentes directamente hacia el escondite de los dos delincuentes. Paulo Esteves fue seguido durante toda la madrugada hasta que finalmente entró al departamento número doce del edificio antes mencionado, que, según parece, es de su propiedad. Los dos delincuentes optaron por la rendición pura y simple. "No tengo nada que ver con el tal 'hombre mosca'", dijo Francisco Fernández, narrando después cómo logró huir y contó pasajes de su vida en Brasil, Argentina y Uruguay. Afirmó que desde 1962 no se complica en ningún delito y que después de huir de la prisión de San Pablo estuvo en Río de Janeiro, donde conoció a una mujer, con la cual se casó en Uruguay.

Afirmó que tres días antes de la fuga vio que un hierro de la reja estaba flojo y observó la posibilidad de huir por el caño de desagüe. Habló sobre el asunto con Palais y la oportunidad surgió el último lunes. Retiraron el hierro de la reja y se hirieron las manos durante el descenso. Después tomaron un autobús y fueron a San Miguel Paulista. Al anochecer de aquel mismo día entraron en contacto con el abogado Paulo Esteves. Estuvieron en su oficina y éste los mandó al departamento de la calle Rocha "hasta que las cosas mejoren".

Francisco Fernández dijo que se regeneró, pero no explica qué hizo desde 1962 cuando fue capturado en Río Grande del Sur. La policía encontró en su poder más de veinte millones de cruzeiros en joyas, que sólo pueden ser producto de robos.

Todas sus fugas tuvieron características rocambolescas. Cuando estaba detenido en la sede de la policía política de San Pablo, esperando la marcha del proceso de expulsión del país, robó las llaves del carcelero y salió por la puerta principal. "Me estaban engañando como a un niño —dijo Fernández—, no resolvían mi situación. Nada debía a la justicia. No me mandaban fuera del país y por eso decidí huir. Esta, mi última fuga, tuvo motivos puramente sentimentales" —señaló—, añadiendo: "Estaba con nostalgias de mi hijita de tres meses, de la cual me separaron en Puerto Alegre, sin que le dé un beso por lo menos". Afirmó que quería salir de San Pablo para unirse a su esposa e hija y regresar a Uruguay.

• INFUNDE LASTIMA

Sus apodos también son numerosos: "El Sátiro", "El Hombre Mosca" y "El Hombre Araña". Parece ser que nació en España.

Encerrado nuevamente en la celda, su aspecto ahora infunde lástima. Con las manos lastimadas debido al roce del cable de pararrayos que usó para descender desde el tercer piso, donde estaba encerrado, mal puede encender un cigarrillo.

Se afeitó los bigotes cuidados que lucía. Tiene un gran corte en la cabeza, con el cabello rasurado cerca de una cicatriz reciente. Aún no se despegó de un arrugado sombrero de fieltro y trata siempre de arreglar su camisa blanca de nylon.

• LAS MIL CARAS

Elegantemente vestido, uñas pulidas y barba cuidada el hombre de las mil caras, como un Arsene Lupín de la era atómica, usa recursos científicos para violar cajas fuertes o forzar cerraduras, puertas y claraboyas.

Locuaz y simpático, sus víctimas preferidas son las damas que frisan entre los 40 y 45 años.

Aprovechando su agilidad simiesca, asaltó, según su propia confesión, tres departamentos en un edificio ubicado en la importante Avenida Angélica, apropiándose de joyas y dinero por un monto de catorce mil dólares.

Incursionó por barrios elegantes en la Avenida Paulista y sus alrededores. Una mujer, Elvira Silva Guzmán, compareció a la policía para denunciarlo, pero se rehusó a esclarecer hasta dónde habían llegado sus relaciones íntimas con "El Sátiro".

• "MANOLO", EN COREA

En el curriculum vitae de Castellano Fernández, figura que fue marinero militante de la Legión Extranjera y desertor de la guerra de Corea. En el desierto de Sahara le endilgaron el mote de "Maharajá" y sus camaradas de armas latinoamericanos en Corea le apodaron "Manolo".

Cuando estuvo en Buenos Aires, vivió en un lujoso chalet de Lomas de Zamora, y luego se trasladó a Mendoza y San Juan, provincias del buen sol y del buen vino donde tenía un andaluz amigo de los buenos tiempos que siempre lo protegió.

Muchos amigos lo visitaron mientras estuvo preso en la Penitenciaría de Montevideo, de donde logró escapar en 1964, y luego huir a Brasil ayudado por amigos españoles y brasileños residentes en la capital uruguaya.

En San Pablo, capital económica del Brasil, el "hombre araña" tejió nuevamente sus redes sin descuidar ni el más mínimo detalle.

El producto de sus fechorías era perfectamente reducido por los especialistas del bajo fondo paulista. Apreciador de las cosas buenas de la vida (vino, mujeres y canto), suele frecuentar "colmaos" españoles, grandes restaurantes y brilla en las pompas alegres del mundo nocturno, donde caen en sus redes las ingenuas víctimas. Las personas damnificadas por sus robos acuden ahora a la policía paulista: "Me ha dejado en la calle sin un centavo", dice una. "Es el canalla más simpático que conocí en mi vida", comenta otra señora de unos cuarenta años, mientras amargas lágrimas corren por sus mejillas maquilladas...

• TAMBIEN EN CHILE

El delegado de policía Helio Nico, quien aprehendió a Castellano a las 5.30 de ayer, dijo que el fugitivo tiene que cumplir todavía seis años de cárcel en San Pablo. Agregó que Castellano, cuya especialidad eran los robos en departamentos, había fugado de la cárcel paulista en dos oportunidades anteriores.

Está condenado a ocho años por cinco robos, informó Nico. Dijo que Castellano es reclamado por la policía de Uruguay y Argentina, pero que no sabía por qué cargos. "Tiene un miedo terrible de ser entregado a la policía uruguaya", afirmó Nico.

De sus antecedentes policiales aquí, facilitados por la policía, se desprende que Castellano llegó por primera vez al Brasil en 1954. En 1955 fue encarcelado en Santiago de Chile, de donde se fugó. En Brasil ha operado en San Pablo y Río de Janeiro. Cuando volvió al Brasil este año —agregó Nico—, Castellano tenía un pasaporte español a nombre de Andrés Longobardo Pereyra.

Un Petrolero Gigante Llegó al Puerto Local

A las 9 de hoy amarró en Dock Sud, sección segunda, procedente del puerto de Curacao, el petrolero de bandera panameña "Puerto Rico", el más grande de su tipo que haya llegado a aguas argentinas, y más específicamente a nuestro puerto.

La nave, que se halla al comando del capitán Vittorio Pietra, italiano, de origen milanés, de 57 años de edad, desplaza 33.000 toneladas, tiene un calado de 37 pies, y su tripulación la componen 36 hombres. Es de hacer notar que a raíz de su gran calado, la nave debió ser alijada anteayer en el pontón Recalada, a fin de que su calado no pasara de los 24 pies, que es lo máximo que permite el canal de acceso al puerto.

• DETALLES TECNICOS

Cuenta con tres tipos de tuberías: una para petróleo crudo, otra para gas y una tercera para servicio de incendio. Respecto a esta última, podemos señalar que ocupa la tercera parte de la nave, siendo una de las instalaciones más modernas, ya que actúa con un producto norteamericano —polvo Ansul—, único que domina el fuego en cualquiera de sus manifestaciones. El barco fue premiado debido a su seguridad.

Diplomacia

Trascendió anoche. El trascendido dice que la Aduana de la Capital habría frustrado la entrada al país de un fabuloso contrabando dirigido a un miembro de una embajada europea. Naturalmente, de confirmarse el asunto dará que hablar y traerá nada "diplomática cola".

El trascendido no especifica nombre ni nacionalidad del nada perezoso diplomático. Se trataría de varios cajones, de un tamaño como para embalar elefantes, conteniendo un centenar de alfombras persas (no voladoras), perlas, diamantes, porcelanas y cristales finísimos, es decir todo un "aparato decorativo" como para montar en nuestra porteñísima ciudad una mansión oriental (o harem) que daría pábulo al mismísimo creador de "Las mil y una noches".

San Juan: La Facultad de Ingeniería, Ocupada

SAN JUAN 6 (De nuestro corresponsal). — Continúa ocupada por los estudiantes la Facultad de Ingeniería. En las últimas horas de la tarde de ayer se realizó la asamblea con los profesores donde los estudiantes explicaron los motivos de la medida de fuerza tomada. Asistieron al diálogo los profesores ingenieros Francisco Mario Ibáñez, César Luis Mayol, Francisco Giuliani y César Guerrero, y los doctores Arnoldo Citrinovich y Luis Rovira. La mesa directiva de la asamblea leyó un memorándum con la síntesis de las aspiraciones de los estudiantes, restructuración, que se entiende por tal, necesidad del cambio de mentalidad y fundamentación del pedido de exámenes.

Aproximadamente a la 1.5 de hoy el decano, aprovechando la falta de guardia, penetró en la facultad e intentó hablar con los alumnos. Estos exigieron que se retirara inmediatamente y —en asamblea— se negaron a autorizarlo a que les dirigiera la palabra. Pasadas las 2 de la madrugada de hoy la asamblea volvía a reunirse para decidir sobre al última propuesta del decanato. En ese momento no existía ambiente para levantar la toma de la facultad y ni siquiera de aceptar la nueva proposición.

PRESUPUESTO: RECIEN LO TRATARAN EL 11

¡Qué país!, exclamó una señora de la barra al finalizar la reunión de anoche en la Cámara de Diputados, donde fueron rechazados todos los dictámenes presentados por los bloques que integran la Cámara sobre las reformas impositivas proyectadas por el Poder Ejecutivo.

En primer lugar se sometió a votación el dictamen de la Unión Cívica Radical del Pueblo, que proponía innovaciones sobre los impuestos internos y la creación de varios gravámenes nuevos destinados a lograr la estabilización monetaria y a financiar parte de los gastos del presupuesto. El despacho fue rechazado por 78 votos.

Después, en forma sucesiva, fueron presentados los ocho restantes dictámenes y, en forma sucesiva también, resultaron rechazados. Naturalmente, los dictámenes diferían entre sí.

Finalizadas las votaciones, agotado el debate y las energías, cargadas de sueño las pupilas, todos los integrantes se pusieron de acuerdo (ahora sí) en pasar a cuarto intermedio hasta hoy a las 14, pero como a esa hora no había quórum en el recinto, se decidió prolongar la expectativa hasta el próximo miércoles 11.

En la próxima sesión los diputados deberán decidir la conducta que se seguirá con respecto al tratamiento del presupuesto nacional para este año.

Para la Marina Argentina no Habrá Operativo "Unitas"

Un trascendido que ha llenado de inquietud a quienes bregan por la seguridad del continente y por nuestro tradicional sistema de vida circuló en las últimas horas de ayer en círculos de la armada. Por él se desprende que la marina de guerra argentina no participará en el próximo operativo "Unitas VII", que con el tutelaje de los Estados Unidos realizarán naves de las armadas de varias repúblicas sudamericanas.

La inesperada situación se habría originado por algunas desinteligencias entre nuestra marina y las autoridades navales norteamericanas en torno al reequipamiento y modernización de las vetustas unidades que integran nuestras fuerzas de mar. La necesidad argentina es ampliamente conocida en el Norte, a donde llegaron reiteradas solicitudes al respecto, las que sin embargo no habrían tenido la correspondencia esperada por los jefes navales locales.

Como se sabe, los operativos "Unitas", que se vienen desarrollando desde hace años en el litoral sudamericano, tienen por objeto el adiestramiento de las flotas latinoamericanas en la lucha antisubmarina. En el que se realizará este año la armada nacional pensaba contar con tres nuevas unidades de superficie, cuya adquisición ya había sido tratada durante los viajes de los jefes navales a los Estados Unidos, pero hasta el momento el gobierno norteamericano no ha dado señales de vida al respecto.

La situación, que se habría tornado insostenible al relegarse el patriótico interés de nuestros marinos en la defensa del país y de occidente, habría motivado que muy a su pesar la armada nacional deje de colaborar en tan importante tarea.

LOTERIA NACIONAL: CON $ 3.600.000 EL 8273

1	[illegible]
2	2235 con $ 3.600
3	[illegible]
4	4232 con $ 75.000
5	[illegible]
6	5337 con $ 3.600; 5652 con $ 3.600
7	[illegible]
8	8271 con aprox. $ 30.000; 8272 con aprox. $ 60.000; 8273 con $ 3.600.000; 8274 con aprox. $ 60.000; 8275 con aprox. $ 30.000
9	8674 con $ 7.500; 9475 con $ 30.000
10	10538 con $ 7.500; 10645 con $ 3.600; 10263 con $ 3.600
11	11753 con aprox. $ 15.000; 11381 con $ 3.600; 11751 con aprox. $ 15.000; 11752 con $ 600.000
12	[illegible]
13	[illegible]
14	[illegible]
15	[illegible]
16	[illegible]
17	17065 con $ 3.600
18	18708 con $ 15.000; 18010 con $ 3.600; 18293 con $ 15.000
19	[illegible]
20	[illegible]
21	[illegible]
22	22841 con $ 30.000
23	23023 con $ 3.600
24	[illegible]
25	[illegible]
26	[illegible]
27	[illegible]
28	[illegible]
29	[illegible]
30	30253 con aprox. $ 7.500; 30254 con $ 300.000; 30255 con aprox. $ 7.500; 30350 con $ 3.600
31	[illegible]
32	32556 con $ 7.500
33	33270 con $ 150.000
34	34554 con $ 7.500
35	[illegible]
36	[illegible]
37	[illegible]
38	[illegible]
39	[illegible]
40	40849 con $ 15.000

EXTRACTO POR PROGESION: LOS NUMEROS QUE FIGURAN A CONTINUACION TIENEN PREMIO DE $ 720

1	2	3	4	5	6	7	8	9	10	11	12	13	14	15	16	17	18	19	20	21	22	23	24	25	26	27	28	29	30	31	32	33	34	35	36	37	38	39	40
[illegible]	[illegible]	[illegible]	[illegible]	[illegible]	[illegible]	[illegible]	[illegible]	[illegible]	[illegible]	[illegible]	[illegible]	[illegible]	[illegible]	[illegible]	[illegible]	[illegible]	[illegible]	[illegible]	[illegible]	[illegible]	[illegible]	[illegible]	[illegible]	[illegible]	[illegible]	[illegible]	[illegible]	[illegible]	[illegible]	[illegible]	[illegible]	[illegible]	[illegible]	[illegible]	[illegible]	[illegible]	[illegible]	[illegible]	[illegible]

PREMIOS MAYORES

1	$ 3.600.000	8273
2 „	600.000	11752
3 „	300 000	30254
4 „	150 000	33270
5 „	75.000	4232
6 „	30.000	9475
7 „	30.000	22841
8 „	15.000	18293
9 „	15 000	18708
10 „	15 000	40849
11 „	7 500	8674
12 „	7 500	10538
13 „	7 500	32556
14 „	7.500	34554
15 „	3 600	2235
16 „	3.600	5337
17 „	3 600	5652
18 „	3.600	10263
19 „	3 600	10645
20 „	3 600	11381
21 „	3.600	17065
22 „	3 600	18010
23 „	3.600	23023
24 „	3.600	30350

TERMINACIONES

273
Con $ 2.400

73
Con $ 1 200

3
Con $ 720

APROXIMACIONES

DEL 1er. PREMIO

8271
Con $ 30 000

8272
Con $ 60 000

8274
Con $ 60 000

8275
Con $ 30 000

DEL 2° PREMIO

11751
Con $ 15 000

11753
Con $ 15 000

DEL 3er PREMIO

30253
Con $ 7 500

30255
Con $ 7 500

MONTEVIDEO

1	$ 2.000 000	8691
2 „	100 000	5945
3 „	50.000	4478
4 „	20 000	13962
5 „	20 000	14074
6 „	10 000	4517
7 „	10.000	6629
8 „	10 000	8909
9 „	10 000	10396
10 „	10.000	14146

NACIONAL: EL APAGON ATRASO HOY EL SORTEO

El extraño corte de corriente eléctrica que hoy alrededor del mediodía sorprendió a toda la población de la Capital Federal y Gran Buenos Aires, ocasionó, entre numerosos inconvenientes, que se postergara momentáneamente la iniciación del sorteo semanal de la Lotería de Beneficencia Nacional y Casinos, cuando todo estaba prácticamente listo para comenzar. Con una regular cantidad de público en la sala, poco antes de las 13, el escribano doctor Carlos Pafjó anunció la suspensión hasta que hubiera suficiente energía para los motores que hacen poner en marcha los globos con bolillas y premios pudieran comenzar a funcionar. Es de destacar que a los pocos minutos de haberse interrumpido la corriente ésta volvió a ser producida, pero con un voltaje tan bajo que la mayor parte de los implementos eléctricos permaneció inactiva.

Mientras tanto, técnicos de la Lotería de Beneficencia Nacional y Casinos procedían a desconectar los cables de la red general, acoplándolos a fuentes de corriente continua y a motores auxiliares de emergencia, lo que posibilitó que los globos de cristal comenzaran a girar. Sin embargo, como seguían sin corriente los talleres donde se imprimen los extractos, se decidió postergar la [illegible] del sorteo hasta las 14. Tres minutos antes, a las 13.57 el fluido eléctrico retornó con su voltaje habitual, dándose comienzo al sorteo de inmediato.

LOTERIA NACIONAL: CON $ 3.600.000 EL 8273

EXTRACTO POR PROGESION: LOS NUMEROS QUE FIGURAN A CONTINUACION TIENEN PREMIO DE $ 720

PREMIOS MAYORES

1 $ 3.600.000 .. 8273
2 „ 600.000 .. 11752
3 „ 300.000 .. 30254
4 „ 150.000 .. 33270
5 „ 75.000 .. 4232
6 „ 30.000 .. 9475
7 „ 30.000 .. 22841
8 „ 15.000 .. 18293
9 „ 15.000 .. 18708
10 „ 15.000 .. 40849
11 „ 7.500 .. 8674
12 „ 7.500 .. 10538
13 „ 7.500 .. 32556
14 „ 7.500 .. 34554
15 „ 3.600 .. 2235
16 „ 3.600 .. 5337
17 „ 3.600 .. 5652
18 „ 3.600 .. 10263
19 „ 3.600 .. 10645
20 „ 3.600 .. 11381
21 „ 3.600 .. 17065
22 „ 3.600 .. 18010
23 „ 3.600 .. 23023
24 „ 3.600 .. 30350

TERMINACIONES

273
Con $ 2.400

73
Con $ 1.200

3
Con $ 720

APROXIMACIONES

DEL 1er. PREMIO

8271
Con $ 30.000

8272
Con $ 60.000

8274
Con $ 60.000

8275
Con $ 30.000

DEL 2° PREMIO

11751
Con $ 15.000

11753
Con $ 15.000

DEL 3er PREMIO

30253
Con $ 7.500

30255
Con $ 7.500

MONTEVIDEO

1 $ 2.000.000 .. 8491
2 „ 100.000 .. 5945
3 „ 50.000 .. 4478
4 „ 20.000 .. 13962
5 „ 20.000 .. 14074
6 „ 10.000 .. 4517
7 „ 10.000 .. 6629
8 „ 10.000 .. 8909
9 „ 10.000 .. 10396
10 „ 10.000 .. 14146

NACIONAL: EL APAGON ATRASO HOY EL SORTEO

El extraño corte de corriente eléctrica que hoy afectó por el mediodía sorprendió a toda la población de la Capital Federal y Gran Buenos Aires, ocasionó, entre numerosos inconvenientes, que se postergara momentáneamente la iniciación del sorteo semanal de la Lotería de Beneficencia Nacional y Casinos, cuando todo estaba prácticamente listo para comenzar. Con una regular concurrencia de público en la sala, poco antes de las 13, el escribano doctor Carlos Felipe anunció la suspensión hasta que hubiera suficiente energía para los motores que hacen poner en marcha los globos con bolillas y premios pudieran comenzar a funcionar. Es de destacar que a los pocos minutos de haber interrumpido la corriente ella volvió a ser producida, pero con un voltaje tan bajo que la mayor parte de los implementos eléctricos permanecían inactivos.

Mientras tanto, técnicos de la Lotería de Beneficencia Nacional y Casinos procedían a desconectar los cables de la red general, acoplándolos a fuentes de corriente continua y a motores auxiliares de emergencia, lo que posibilitó que los globos de cristal comenzaran a girar. Sin embargo, como se unía sin corriente los talleres donde se imprimen los extractos, se decidió postergar la iniciación del sorteo hasta las 14. Tres minutos antes a las 13.57 el fluido eléctrico retornó con su voltaje habitual, dándose comienzo al sorteo de Omnigano.

Habría Inquietud en la UCRP

SUGESTIVA REUNION DE BALBIN CON PALMERO

Una prolongada entrevista celebrada ayer entre el doctor Ricardo Balbín y el ministro del Interior, doctor Juan Palmero, fue el tema del día en los corrillos políticos de esta capital. Los hombres de prensa se movilizaron de inmediato para desentrañar los motivos de la reunión y pudieron recogerse así significativas declaraciones del titular de la UCRP, quien explicó su concurrencia a la Casa de Gobierno como un gesto destinado a manifestar "la confianza del Partido en la acción que desarrolla el Poder Ejecutivo".

"Estamos convencidos —precisó—, de que la actual conducción a través de la paz y de la unión llevará a la Argentina a los altos designios a que está destinada. Le hemos expresado al doctor Palmero esa solidaridad indestructible con la conducción del doctor Illia y del actual Poder Ejecutivo."

Recalcó luego que "en este momento no existe ningún problema que puede alterar esa unión y es por este motivo que le he escrito al señor Presidente, explicándole las circunstancias que rodearon mi ausencia y la ola de rumores desatada".

◆ LOS "RUMORISTAS"

Al requerírsele si en la conversación no se había deslizado alguna sugerencia de cambios en el elenco ministerial, expresó que "los rumoristas que se han lanzado a la campaña ya se han equivocado y se van a equivocar siempre, ya que gobierno y partido se mantienen inquebrantablemente unidos. Siempre —agregó—, he expresado mi solidaridad con el presidente". Para disipar versiones sobre un eventual enfrentamiento entre el Comité Nacional de la UCRP y el Poder Ejecutivo, explicó que su ausencia en la asamblea legislativa del 1º de mayo había respondido a la necesidad de asistir a una "reunión familiar impostergable".

Más adelante expresó que la UCRP, en su última reunión de presidentes de distrito, había "acordado la necesidad de difundir y publicitar la obra de gobierno" para enfrentar a "cierta prédica escrita que quiere destruir o atacar al partido y a las autoridades que gobiernen el país".

◆ NO RENUNCIARA PALMERO

Seguidamente calificó de "el más extraordinario absurdo que he oído en los últimos tiempos" la versión según la cual renunciaría el doctor Palmero para presentar su candidatura a gobernador de la provincia de Córdoba y sería reemplazado en la cartera del Interior por el doctor Mor Roig.

El interrogatorio policial derivó luego hacia las gestiones que viene desarrollando el dirigente demócrata progresista, doctor Horacio Thedy. Ante una pregunta concreta sobre si las mismas no tendían a lograr un gabinete de coalición, respondió enfáticamente que se remitía "a la declaración de coincidencia dada a conocer con posterioridad a su entrevista con el doctor Thedy, en la que declarara: "En ningún momento se mencionó la posibilidad de un gabinete de coalición".

Al insistírsele si no podrían resignar algunas carteras otros miembros del Poder Ejecutivo, nuevamente y en forma categórica, el doctor Balbín dijo: "Ningún otro cambio". Reiterando de paso la confianza que el partido deposita en los miembros del gabinete del doctor Illia.

Se refirió seguidamente a apreciaciones hechas por algunos órganos de prensa acerca de expresiones formuladas por el canciller Zavala Ortiz —y el propio doctor Balbín— en una quinta de los alrededores de Buenos Aires. Señaló que las mismas habían sido mal interpretadas o tergiversadas.

◆ DIALOGO SI, ACUERDO NO.

Por último, se le preguntó si los anhelos de coincidencia nacional formuladas por el presidente en su mensaje del 1º de mayo podían interpretarse como indicios de una política encaminada a concertar acuerdos con sectores de la oposición, como el peronismo. El titular de la UCRP respondió que la palabra del doctor Illia no llegaba hasta ese extremo, limitándose a señalar la necesidad del diálogo, "pero sin acuerdos políticos de ninguna naturaleza".

◆ INTRANQUILIDAD

Tanto la entrevista señalada, como el comunicado dado a conocer por la UCRP en la antevíspera suscitaron un cúmulo de versiones que ponen una nueva nota de intranquilidad en la vida del oficialismo. En atendibles fuentes empresarias se aseguraba anoche que el citado documento se había originado en la inquietud del partido gobernante ante la proliferación de reuniones castrenses —y de militares con figuras del mundo financiero— que habrían sido detectadas en estos días por los medios informativos oficiales.

Tales hechos, aparentemente, denotarían un nuevo clima de malestar en las FF. AA., en las que estaría cobrando nuevo vigor un movimiento de opinión favorable a precipitar cambios drásticos en la conducción política del país, ante la evidencia de que el gobierno no ha dado las muestras de rectificación que se aguardaban del mensaje presidencial del 1º de mayo.

El Natalicio de Eva Perón Será Recordado Mañana

Prosiguen activamente en todo el país los preparativos encaminados a honrar la memoria de Eva Perón, con motivo de cumplirse mañana un nuevo aniversario de su natalicio. Siguen multiplicándose en tal sentido los comunicados y las expresiones de adhesión de entidades vinculadas con el peronismo.

◆ DE LOS CONCEJALES

Un documento dado a conocer por el bloque justicialista de concejales metropolitanos informa que el cuerpo resolvió: 1º) Evocar su memoria en acción de homenaje en la primera reunión que realice el bloque, concediéndole el carácter de sesión especial; 2º) Asistir a los actos organizados por la conducción del movimiento; 3º) Depositar una ofrenda floral en el mausoleo que guardan los restos de la familia Perón, en el cementerio de la Chacarita.

Entre los fundamentos de esta resolución, se expresa que "las clases trabajadoras y los sectores humildes guardan la más honda devoción en sus sentimientos como acto de profunda lealtad y reconocimiento a "Eva Perón enraizada con carácter irreversible en la historia de la República, y nunca jamás podrá desvincularse su memoria del devenir del país; pues la concepción social que puso en ejecución fue un sistema que develó las instancias próximas del quehacer del hombre en la construcción de sus nuevas estructuras sociales, morales y de convivencia entre sus semejantes a través de la destrucción de la miseria, la injusticia y el temor".

◆ DEL INSTITUTO CULTURAL

Por su parte, el Instituto de Elevación Cultura Superior Juan Perón, entidad que nuclea a los agregados obreros argentinos, ha emitido un comunicado por el que "invita a sus asociados, simpatizantes y amigos a concurrir a los actos programados que se realizarán el sábado 7 del corriente mes para recordar un nuevo aniversario del natalicio de la compañera Eva Perón.

◆ DE LAS UNIDADES BASICAS

En igual sentido vienen pronunciándose diversas unidades básicas. La de Lanús, adicta al sector "De Pie junto a Perón" dio a conocer en la víspera un comunicado por el que invita a concurrir a un acto recordatorio que tendrá lugar mañana, a las 20.25, en el policlínico de Lanús (ex Exita), donde será depositada una ofrenda floral. Por su parte, la mesa de trabajo de dicha unidad básica ha hecho llegar su adhesión a la comisión permanente de homenaje a Eva Perón e invita a concurrir a la misa que se oficiará en su memoria, mañana a las 10.30, en la iglesia Cristo Rey, situada en la intersección de las calles Tucumán y Pergamino, de Lanús Este.

◆ DEL ATENEO HISTORICO

Un comunicado dado a conocer por el Ateneo Histórico Latinoamericano invita a los peronistas y simpatizantes de las circunscripciones 13 y 14 de la Capital Federal "a la misa que por el eterno descanso de la abanderada de los humildes, señora Eva Perón, se realizará el día de su natalicio, 7 de mayo próximo, a las 9, en la iglesia de Nuestra Señora de Monserrat, avenida Belgrano 1151".

Mesa Redonda por la Tricontinental

La Agrupación Universitaria Liberación informó que el sábado 7 del corriente, se realizará, en la Facultad de Ciencias Exactas Perú 222, a las 18.30, y organizada por AUL, una mesa redonda sobre el tema "Conferencia Tricontinental de La Habana" con la participación de la delegación argentina compuesta por: J. G. Vazeilles (MLN); A. A. Latendorf (PVP); A. de la Peña (PO); Sanders (FUA); Curijo (MUCS); Laforgue (Juv. Políticas), y J. W. Cooke (peronista).

Una Actitud del Diputado Almada

"Nunca he utilizado la influencia política para la menor cosa que fuera personal, ni para favorecer ni defender las conveniencias de nadie, ni de grupos, ni de personas", expresa en uno de los párrafos de la carta que enviara al director de un matutino local el presidente del partido Demócrata conservador, señor Jorge Mariano Almada, con motivo de una nota que los señores Luis Santagada, Carlos Ernesto Ure y Aldo M. Ottolenghi enviaron a la Junta de Gobierno de dicha institución, pidiendo aclaración sobre versiones que vinculan al señor Almada con el proceso que se investiga en la Aduana.

Señala el señor Almada que dichas versiones son antojadizas y que tal evidencia "ridiculiza a quienes osan insinuar lo contrario".

Atribuye dichos rumores a una "torpe maquinación" debida a la situación interna partidaria y califica duramente a los señores Santagada, Ure y Ottolenghi.

También manifiesta que "es igualmente falso que el secretario o subsecretario de Hacienda haya manifestado, ni en el seno de la comisión, ni fuera de ella, que yo me hubiera interesado por la solución del problema planteado por la investigación".

MID: "Ya Está en Marcha el Fraude Preelectoral"

"Tenemos conocimiento de un plan trazado por el radicalismo del Pueblo de Buenos Aires para trampear los comicios de 1967 e impedir el acceso de las mayorías al gobierno", dijo hoy el doctor Julio Fernández Mendy, presidente del comité provincial del MID, quien en compañía de los dirigentes Carlos Lagomarsino y Osvaldo Cornide, asistió a un acto realizado en la ciudad de Campana por el MID local.

"Este plan tiene varias etapas", afirmó el orador. "La primera ha sido la derogación virtual del estatuto provincial del empleado público; por este medio el oficialismo bonaerense, eliminando los concursos, se asegura la posibilidad de efectuar nombramientos a discreción para robustecer la maquinaria electoral de sus comités. Hemos denunciado ya que la gobernación tiene previstos para el futuro inmediato, más de 20.000 nuevos nombramientos".

Más adelante, expresó: "La segunda etapa del fraude preelectoral está en marcha. La UCR del Pueblo ha movilizado a sus dirigentes para el copamiento de los medios de difusión, especialmente las emisoras de baja potencia, para cuyo funcionamiento ha llamado a licitación el gobierno nacional. El comité nacional de nuestro partido —dijo luego— denunció la existencia de núcleos que incluyen casi exclusivamente dirigentes del radicalismo del Pueblo que pretenden ser adjudicatarios de esas emisoras. Estos señores no están actuando individualmente; recibieron una circular del comité de la provincia de la UCRP, enviada por su presidente y probable candidato a gobernador, doctor Raúl Alfonsín, donde se los instruye sobre la manera de presentarse a esas licitaciones, y se resalta la importancia política de estos medios de información".

En otra parte de su discurso, el doctor Fernández Mendy señaló que "este hecho aislado califica moralmente al oficialismo bonaerense. En el ámbito de la política nacional —dijo—, este suceso pasa a formar parte de todo un sistema de obstrucción, represión y fraude que el gobierno practica contra las mayorías populares argentinas. A esto se añadirá la modificación del Estatuto de los Partidos Políticos, cuya aparición se anuncia. A pesar de estas maniobras —concluyó—, estoy seguro de que el gobierno será derrotado en todo el país, porque es una minoría que opera al servicio de intereses antinacionales".

Catamarca: Desintégrase la UCRP y Hay Renuncias

CATAMARCA, 6 (De nuestro corresponsal). — Cada día que pasa se agrega un factor más a la honda crisis política que atraviesa esta provincia, mientras avanza el accidentado proceso político que apunta a los comicios del 29 de este mes. La posibilidad de que las elecciones se lleven realmente a cabo es puesta en duda por un número cada vez mayor de observadores, ante un incierto panorama institucional que resta a las mismas las condiciones mínimas indispensables para su desarrollo normal. Para complicar más aún el panorama, se ahonda la grave crisis interna que vive la UCRP local, y en tal sentido se supo ayer que un grupo de afiliados —adictos a la corriente que orienta al gobernador Navarro— se había apoderado del local del comité provincial del partido oficialista. Posteriormente dieron cuenta de esta actitud al comité nacional, señalando que habían adoptado tal decisión "en favor de los bienes del partido y a la espera de que sea designado un interventor".

Cabe recordar que el comité provincial se halla controlado por la corriente interna que responde al senador nacional Ramón Acuña y que ha venido enfrentándose con creciente agresividad a la política del gobernador Navarro, encuadrada dentro de los lineamientos fijados por el balbinismo (Comité Nacional).

Por otra parte, renunciaron ayer a sus candidaturas para las próximas elecciones, por la UCRP, los doctores Segundo Muñiz, Vicente Secci y Matías Córdoba. Los motivos por lo que tomaron esta decisión aún se desconocen.

◆ SE UNE LA OPOSICION

Con respecto a la unión de los partidos opositores, para hacer frente a la UCRP en las elecciones del 29 del mes en curso, ésta se ha confirmado, pero hasta el momento la lista Unión Justicialista no dio nombre de candidatos.

Apoyarán a los candidatos de la Unión Justicialista los partidos Populista, Justicia Social, Tres Banderas, Unión Popular, Democracia Cristiana de Catamarca, MID, UCRI, UCRI Popular y Justicialista.

◆ PREOCUPACION EN BUENOS AIRES

Las renuncias de candidatos, así como la ocupación del comité provincial de la UCRP suscitaron de inmediato serias inquietudes en medios oficialistas de la Capital Federal. En tal sentido, pudo saberse que, por disposición del comité nacional del partido viajará hoy a Catamarca el diputado provincial Omar Goñi, presumiéndose que el mismo llevará la misión de resolver el diferendo creado en la provincia por las dimisiones mencionadas.

Tres Nuevos Senadores

Tres nuevos senadores nacionales se incorporaron ayer a la Cámara Alta. En su primera sesión de tablas del nuevo período legislativo, se tomó el juramento de estilo al presbítero Armengol Roque Moya (Justicialista por el Chaco), Atilio Viglione (UCRP, por Chubut y Francisco García Leyenda (UCRP, por Santa Cruz), que reemplazan, respectivamente, a los legisladores salientes Ginés Lubay, Varela Díaz y Corradi. Correspondía incorporar en la oportunidad a un cuarto senador Ernesto Acuña, por Catamarca, pero las irregulares condiciones en que fuera designado el mismo y las consiguientes impugnaciones que cuestionan su diploma, determinaron una resolución del cuerpo por la que se dio traslado del caso a la Comisión de Asuntos Constitucionales.

Otra Visita de Alende

Anoche, entre las 19.30 y la 1, se realizó en Independencia 1466, la entrevista solicitada por el presidente del comité nacional de UCRI, al titular del MID.

Asistieron el titular del comité de la UCRI, doctor Oscar Alende, Aníbal J. Dávila y Horacio Domingorena. Por el MID estuvieron presentes el doctor Acuña Anzorena, y los secretarios Roberto Etchepareborda y la doctora Blanca Stábile

En dicha entrevista se acordó dar a conocer una información a la opinión pública, sobre los alcances de los temas considerados, aclarándose que esa información estará dividida en dos partes. La primera, cont[illegible]ión de la UCRI, y la segunda del Movimien[illegible]ón y Desarrollo.

Total Acuerdo en la Intersindical

CUMPLESE EL 9 Y 10 EL PARO DE LOS ESTATALES

No existen perspectivas de solución para el conflicto de la administración pública nacional. Nuevamente, y por 48 horas en esta oportunidad, más de 350.000 agentes estatales paralizarán sus tareas en todo el país a partir de la 0 hora del lunes y hasta las 24 del martes de la próxima semana. Con referencia al paro, la comisión intersindical que integran el frente de lucha: representantes de la Unión del Personal Civil de la Nación y le la Asociación Trabajadores del Estado, han ratificado el cumplimiento de la medida de fuerza.

El personal, conforme a las instrucciones impartidas por la intersindical, no asistirá a los lugares de trabajo.

Con referencia al conflicto que mantiene el personal jerarquizado de la Secretaría de Obras Públicas de la Nación, tanto ATE como la UPCN, es de carácter legítimo y que no serán permitidas jubilaciones de oficio, rescisiones de contratos, suspensiones, traslados, etc. Sostienen ambas agrupaciones sindicales que asumirán la defensa de los intereses profesionales del personal de esa secretaría, afiliado o no, y manifiesta que ese personal percibe sueldos inferiores en un 45 por ciento a los que rigen en reparticiones descentralizadas de su dependencia.

Conflicto en el Establecimiento Textil Escalada

Un serio conflicto gremial se ha planteado en el Establecimiento Textil Escalada, sito en la calle Escalada 1961 de esta capital. Con ese motivo, los integrantes del subconsejo de la Rama Seda, de la Asociación Obrera Textil, han puntualizado en memoriales remitidos a las autoridades nacionales los cargos por incumplimiento de pagos y despidos de que hacen responsable al propietario de la firma, señor Lamuraglia.

El reclamo gremial, dice un comunicado, es por despidos injustificados de más de 100 trabajadores; falta de pagos de aguinaldo de 1964 y 1965; vacaciones de los años 1964 y 1965; salarios correspondientes a los meses de diciembre de 1965 hasta el presente; retroactividades emergentes de los convenios colectivos de trabajo, años 1963, 1964 y 1965.

Señala la información de la AOT que en caso de que no se ponga fin a una situación que se considera insostenible, serán adoptadas medidas de fuerza que contarán con el apoyo de la organización central.

Las mismas se determinarán en breve y llevarán a la paralización total del establecimiento citado.

Decreto Provincial en un Conflicto

HUELGA AUTOMOTOR: LA HAN DECLARADO ILEGAL

LA PLATA, 6 (De nuestro corresponsal). — El Poder Ejecutivo provincial, tal como lo había anunciado en declaraciones a los periodistas el subsecretario de Gobierno, doctor Jorge Bravo, dio a conocer el decreto por el cual se declara ilegal el movimiento de fuerza que viene realizando la Unión Tranviarios Automotor. El decreto, precedido de extensos considerandos, historia las diferentes etapas del conflicto e invoca leyes vinculadas al desenvolvimiento de los servicios de transporte. La huelga, que afecta seriamente al transporte automotor de esta ciudad, y de grandes sectores del Gran Buenos Aires, fue declarada en demanda de mejoras por el personal que se estrelló contra el egoísmo y la intransigencia patronal. Hoy entró en su vigésimo segundo día y no se sabe hasta estos momentos la reacción que el decreto ha provocado en la organización sindical que agrupa a los obreros del volante.

Recordamos que los patronos, para acceder a las reclamaciones de los trabajadores, habían solicitado nuevo aumento de tarifas, no obstante haberse incrementado ya en varias oportunidades los precios de los boletos. No se permitió ese otro aumento, por lo cual la actitud empresaria se mantuvo firme frente a la exigencia gremial de remuneraciones más dignas.

Ofrecimiento de "Martín Fierro": Carne más Barata

LA PLATA, 6 (De nuestro corresponsal). — Una delegación de directivos de la Cooperativa Martín Fierro, que explota actualmente el frigorífico de Zárate (ex Smithfield) entrevistó al gobernador, doctor Anselmo Marini, para proponerle la venta de carne faenada en dicho establecimiento, a un precio menor en un 30 por ciento al que rige en la actualidad y beneficiar con ello a vecinos de modestos recursos.

Uno de los visitantes, el señor Ciliberti, manifestó que el propósito de la visita al doctor Marini fue concretarle un formal ofrecimiento: la disposición de la Cooperativa Martín Fierro que explota el frigorífico de Zárate (ex Smithfield), de entregar carne vacuna, de su faenamiento, a un precio más barato que el que existe en plaza.

Señalaron al doctor Marini —dijo— que ello podría hacerlo la cooperativa instalando puestos de venta en zonas de población humilde.

Actualmente —agregó— el frigorífico faena 690 novillos y la cooperativa aspira a integrar todos los aspectos industriales del ramo. Trabajan ahora 350 obreros

CARNE: LA FEDERACION RECLAMA; UN DECRETO DEJA A SUS AFILIADOS SIN SERVICIOS MEDICOS SOCIALES

En el curso de las deliberaciones del VII Congreso Ordinario de la Federación del Personal de la Industria de la Carne se puso en evidencia, a través de las manifestaciones de los delegados, la enorme preocupación surgida en el seno de todas las agrupaciones nucleadas en la federación a causa del cancelamiento de los fondos de la ley de carnes, dispuesta por el decreto 2794 del 24 de abril de este año y que elimina a la referida organización como receptora de esos fondos. En virtud de la situación creada, afligente en extremo para el gremio que ve seriamente afectada la prestación de los servicios médicos sociales, redactóse un memorial que contó con la aprobación unánime de los participantes del congreso gremial para su presentación a las autoridades nacionales. Con el fin de solicitar la entrevista con el presidente de la República, a quien se expondrá el difícil caso planteado a los trabajadores de la carne por el aludido decreto, una representación del cuerpo ejecutivo de la federación concurrió a la presidencia para radicar el pedido pertinente. Se informó que si la solicitud gremial obtiene respuesta favorable, en la oportunidad se hará entrega al primer mandatario y al ministro de Trabajo y Seguridad Social —cuya presencia requieren los delegados sindicales en la entrevista— del citado memorial.

En congreso gremial dispuso que para el cumplimiento de la gestión encomendada se haga presente en la esperada entrevista una comisión sindical integrada de la siguiente manera: por el cuerpo ejecutivo, Manuel Reche, Eleuterio Cardoso, Abel Arias y Eldo Soldini; por la comisión reestructuradora, Neris Ferreyra, Liebig's; Santos D. Tula, mataderos de Córdoba; Antonio Alzola, Wilson; Noé González, Yuquerí; Indalecio Molina, Capital; José González, Rafaela, y Julio Pazo, Capital; por la comisión de recepción y ponencias, Ismael Aidar, Swift-Armour Berisso; Ernesto Escalada, Gualeguaychú; José Di Tomaso, CIABASA; Arturo Sambado, CEPA; Rogelio Forconessi, Casilda; Ramón González, Tucumán Nº 2, y Germán Oviedo, S. Fe.

La Expulsión de la FATI y la Lista Verde Gráfica; Juicio y Exhortación

La Agrupación Gráfica Sindical lista Verde, ha dado a conocer un comunicado suscripto por el secretario de prensa, señor Raimundo J. Ongaro, quien lo hace, asimismo, en nombre de la Agrupación Nacional Justicialista Gráfica. Se refiere esa agrupación en el comunicado a la expulsión del nucleamiento de los Independientes de la Federación Argentina de Trabajadores de Imprenta (FATI), motivo que ha movido al plenario de delegados de la lista Verde a pronunciarse públicamente.

Tras expresar que la agrupación desconoce facultades de cualquier clase a ese conjunto de "independientes" que pretende expulsar, juzgar o imponer orientaciones a los gráficos, manifiesta:

"40.000 gráficos no hemos tenido ni voz ni voto con los planes y maquinaciones de ese sector "independiente". Los gráficos jamás dejaremos librado al capricho de nadie, el que piensen, resuelvan y actúen en nuestro nombre."

"Los gráficos no hemos delegado —agrega— ni delegaremos, ni de ninguna manera consentiremos ser subordinados de ninguno y menos de ese sector que pisotea fundamentales principios humanos y de los trabajadores, al erigirse en jueces y sancionadores de castigos de quienes desde ya repudiamos tan descarada forma de intromisión en nuestros derechos y en nuestra vida gremial."

Señala después que, "al margen de naturales discrepancias, y de los procedimientos acertados o no de los dirigentes de los gráficos, el objetivo de alcanzar la reunificación del Movimiento Obrero Nacional en la CGT es un reclamo de la mayoría de los trabajadores y del pueblo argentino, y un mandato de congresos y asambleas de los gráficos."

Luego de exhortar a todos los trabajadores a luchar contra los padecimientos de la familia argentina por encima de toda bandería, expresa que la unión de todos los gráficos y de la clase trabajadora argentina es el camino más positivo para reconquistar, espiritual y materialmente, condiciones de vida justas y dignas. "Hagamos una tregua —finaliza— entre quienes peleamos teniendo tantos puntos de coincidencia, y derrotemos a las minorías parasitarias y privilegiadas que, con nuestra desunión, impiden que se cumpla la soberana voluntad del pueblo argentino".

SANTA FE: LOS MAESTROS NO COBRARON Y VAN A LA HUELGA; MALESTAR FERROVIARIO

Numerosos gremios del interior del país se encuentran en estado de conflicto por causa de problemas que los afectan y no solucionados pese a sus reiterados reclamos.

◆ MAGISTERIO SANTAFESINO

SANTA FE, 6 (De nuestro corresponsal). — La asamblea del magisterio del Departamento La Capital resolvió esta noche poner en vigencia las medidas de fuerza aprobadas el 25 de marzo del corriente año.

La resolución dispone paralizar las actividades a partir del 11 de mayo del presente año, proposición que será sostenida en la asamblea provincial a convocarse de inmediato.

Señala la resolución que la actitud de fuerza no será levantada hasta que el gobierno de Santa Fe no haya satisfecho la totalidad de las deudas contraídas con el magisterio.

◆ ESTATALES SANJUANINOS

SAN JUAN, 6 (De nuestro corresponsal). — El consejo directivo de la Federación Provincial de Gremios Estatales resolvió, en reunión especial, que si hasta el 10 de mayo no se han hecho efectivos los haberes correspondientes al mes de abril último, el día 11 se iniciará un paro de una hora diaria en las tareas, a cumplirse en los lugares de trabajo.

Por otra parte, para el día 10 del actual se proyecta una concentración ante la Cámara de Diputados.

◆ ASAMBLEA FERROVIARIA

SANTA FE, 6 (De nuestro corresponsal). — Mañana se realizará una nueva asamblea general extraordinaria de los trabajadores ferroviarios. Es propósito de los dirigentes paralizar las tareas ante la demora por falta de pago de sueldos por el mes de abril.

La superintendencia de tráfico del Ferrocarril General Belgrano comunicó a los dirigentes del riel que se ha fijado como fecha de pago de haberes a partir del 12 del corriente. Cabe citar que las seccionales dispusieron esperar para la efectivización de jornales hasta los días 5 de cada mes.

Ultima Hora EN TODOS LOS GREMIOS

TELEFONICOS: CONVOCAN A UN PLENARIO

Pasado mañana, a las 19.30, se realizará un plenario de delegados y subdelegados del Sindicato Buenos Aires de la Federación Obrera y Empleados Telefónicos de la República Argentina (FOETRA). La mesa directiva del sindicato ha convocado a este plenario a los efectos de hacer un extenso análisis del estado en que se encuentran las relaciones entre el gremio y la empresa y determinar las medidas que se adoptarán en caso de que persistan las actuales diferencias. Posteriormente, se dará un comunicado acerca de lo resuelto en el plenario, cuya convocatoria suscita expectación.

◆ BANCO SINDICAL MERCANTIL

El señor Tomás Uncal, secretario adjunto de la Confederación General de Empleados de Comercio, y secretario general de los Gremios Independiente, viajará el 19 del actual a Concordia (Entre Ríos), acompañado de directores del Instituto Médico Mercantil Argentino, y del Instituto Asegurador Mercantil.

En aquella ciudad, se realizará una asamblea de filiales, en la cual el señor Uncal informará sobre las funciones que cumple el Banco Sindical y hará declaraciones sobre la posición de los Gremios Independientes, con relación a los problemas que afecta a la unidad obrera.

◆ VIAS Y OBRAS: CONVENIO

Firmóse el convenio laboral para 3 mil obreros de la rama vías y obras del gremio de la Construcción. El documento tiene carácter nacional, fijando aumentos del orden del 31,4 por ciento sobre los sueldos vigentes, a partir del 1º de febrero pasado y hasta el 31 de enero del año venidero.

Asimismo, se suscribió otro convenio que beneficia a 10 mil empleados de la industria de la Construcción. Este convenio también tiene alcance nacional y regirá a partir del 1º de abril pasado hasta el 31 de marzo de 1967. Las incrementaciones son del orden del 33,45 por ciento sobre los básicos vigentes.

◆ PELETEROS: OBTIENEN MEJORAS

Fue suscripto en el Ministerio de Trabajo y Seguridad Social, el nuevo convenio colectivo de trabajo, que establece mejoras salariales para los trabajadores de la industria peletera de todo el país.

El convenio que tiene vigencia a partir del 1º de enero último, tendrá una duración de un año.

◆ CONSTRUCCION: AUMENTO A EMPLEADOS

Quedó concertado el nuevo convenio colectivo para empleados de la industria de la construcción. El acuerdo fue firmado por representantes de la Confederación General de Empleados de Comercio de la República Argentina, del Sindicato de Empleados de la Construcción y Afines, de la Cámara Argentina de la Construcción, de la Federación de Entidades de la Construcción y del Centro de Arquitectos y Constructores. La vigencia del acuerdo que se extenderá desde el 1º de abril ppdo. hasta el 31 de marzo de 1967, establece un aumento del 33,45 por ciento sobre los básicos anteriores. Los beneficios comprenden a diez mil empleados de la actividad en el país.

◆ TARENA: NUEVO ACUERDO

En la fecha también quedó suscripto el convenio entre el sindicato obrero TARENA y la empresa Talleres de Reparaciones Navales, por el cual se establecen aumentos salariales para 1.100 obreros de la mencionada empresa.

La convención, firmada en el Ministerio de Trabajo y Seguridad Social, establece un aumento del 15 por ciento sobre las remuneraciones del convenio anterior, más $ 2.400 por agente, como anticipo de futuras economías.

◆ SUTEP: VIAJAN DELEGADOS A PANAMA

La Federación interamericana de Trabajadores del Espectáculo se reunirá en sesión plenaria, a partir del 10 del corriente, en la ciudad de Panamá. El amplio temario a considerarse incluye diversos asuntos de honda gravitación en el desenvolvimiento de las organizaciones vinculadas con el espectáculo y su lucha por el logro de objetivos comunes a todos los trabajadores de la actividad. Por ello, y dada la importancia que se le asigna a esta reunión de la FITE, el Sindicato Unico de Trabajadores del Espectáculo Público —SUTEP— estará representado por Pedro Eugenio Alvarez, secretario general, y por Ernesto D'Orsane, secretario general de la seccional Santa Fe, quienes viajarán a esa ciudad centroamericana el próximo lunes.

DE RUSIA, CON "AMOUR"

NUEVA YORK, 6 (ANSA) — El conjunto de danzas populares de la URSS, que dirige Igor Moiseev, bien conocido por el público latinoamericano, ha emprendido una gira de cuatro meses por los Estados Unidos y Canadá, incluyendo en su repertorio un programa poco corriente. En este nuevo espectáculo sale a escena un ensayo como tantos de los que diariamente realiza en bambalinas el conjunto. Según la idea de su creador, en este número aparece el nacimiento de la danza y sus elementos constitutivos. En "El camino de la danza", tal es su título, surgen sus 110 componentes vestidos con sus acostumbradas ropas de ensayo. Una inclinación de las bailarinas, vestidas de negro, una respuesta cortés de los bailarines, de blanco y negro y, en seguida, el trabajo. Las acostumbradas barras y los conocidos bancos de ballet, el diario ejercicio, necesario para conservar la forma, la elasticidad de los músculos y tendones, las ligaduras de movimiento, la flexibilidad del cuerpo, la fuerza y movilidad de las manos...

En resumen: se descubren al público todos los secretos del arte de la danza, tanto los de cotidiano entrenamiento como los ejercicios típicos, pues a juicio de Moiseev, lo más importante es que la danza debe expresar el carácter popular, el estilo nacional, la emoción.

Por cierto que, una representación que simula ser un simple "ensayo", permite mayores posibilidades de llegar a una mayor cantidad de público, por la claridad con que el espectador entiende el porqué de cada movimiento. Moiseev sin deseos "didácticos" propiamente dichos, está muy satisfecho de difundir el arte del ballet.

Un momento de espectacular acrobacia, con ritmo de ballet. Es un típico baile ucraniano de los que solamente se anima a realizar el conjunto Moiseiev. El público norteamericano se muestra entusiasta.

¡XAVIER CUGAT! SE CASA OTRA VEZ

GERONA, 6 — "Pensamos contraer matrimonio canónico muy pronto, concretamente en el mes de agosto próximo", manifestaron anoche el mundialmente famoso músico español Xavier Cugat y su "partenaire" Charo Baeza, hasta ahora esposa civil por Las Vegas. Dijo Cugat que había llegado a Gerona para retirar la correspondiente partida de nacimiento, documento necesario en España para poder casarse canónicamente. El conocido compositor catalán nació en Gerona el día 1º de enero de 1900 y fue bautizado en la catedral de esta ciudad.

A su futura esposa Incanónica, cantante nacida en Murcia (España), la conoció Xavier Cugat hace un par de años en Madrid; durante una de sus actuaciones en la televisión española, en cuyo programa actuó también Charo Baeza. Charito, de 24 años, en la vida matrimonial del hoy anciano músico —todavía con alardes donjuanescos— es la tercera esposa y sucesora de la sensual Abbe Lane. Tercera esposa de la "serie" civil del maestro geronés, pero próximamente, como se dijo ya, primera que se unirá "ante Dios y los Santos Sacramentos".

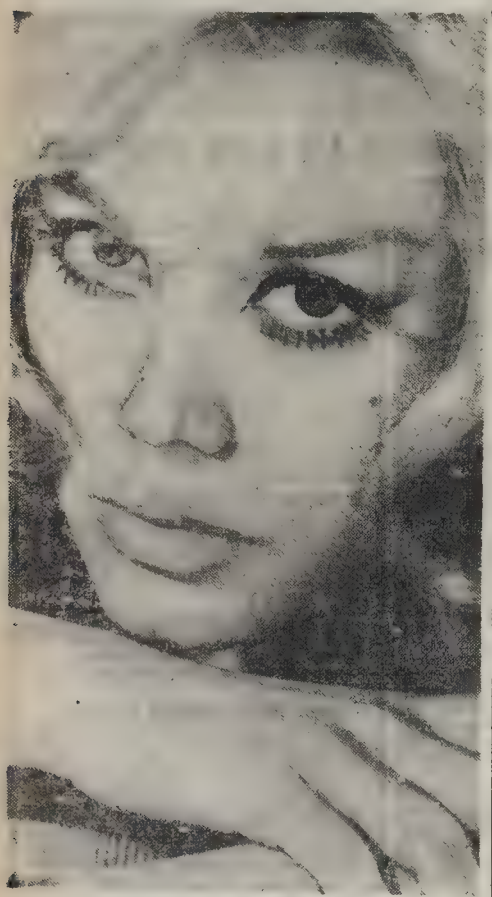

Charito Baeza, de 24 años, se apresta a contraer religioso matrimonio con el famoso Xavier Cugat (65 años). Hasta ahora, la bella cantante y bailarina de la orquesta de Cugat, se conformaba con la libreta matrimonial de Las Vegas, pero don Xavier tuvo un arranque de religiosidad

JAZZ MODERNO DE PRIMERA, EL LUNES

Un calificado grupo de músicos de jazz de Buenos Aires, entre los que se cuentan los más valiosos solistas, ha creado el "Buenos Aires Jazz Club" para realizar semanalmente conciertos en la sala teatral de Río Bamba 179. La inauguración de las actividades musicales de la nueva entidad se cumplirá el lunes próximo a las 21.00, en la sala mencionada, con la actuación de tres conjuntos de los más celebrados de nuestro medio: "New Jazz Quartet", Cuarteto Gelbard-Scaglione y Trío Kerestezachi.

◆ VIENE WILMA

Está llamada a ser la sucesora de Mina y es hoy la cantante italiana más querida por el público. "No es bella, pero eso qué importa", dicen los italianos. Wilma Goich, que hace de cada tema suyo un éxito, no tiene prisa; sin embargo, en lograr su escalonamiento hacia el primer puesto de la canción. Sus discos se venden en todo el mundo y su simpatía como intérprete alcanza fama fuera de su patria. En la Argentina la conocemos a través de composiciones como "He comprendido que te amo", "Todo lo que sé", "Me dejas sola con un beso", "En una flor" (suceso en el Festival San Remo 1966) y otros.

La atracción que es la Argentina para los artistas extranjeros, ha ejercito también su influencia en Wilma Goich, de quien se anticipa que integrará con seguridad en los próximos meses la extensa lista de intérpretes del exterior que vienen a nuestro país.

◆ TANGO JOVEN

Todavía —y siempre— se discute la vigencia o no del tango. En tanto, un público tanguero, disperso seguramente, pero que abarca todas las capas sociales, se extiende a lo largo y ancho del país, siguiendo a sus intérpretes favoritos a través del disco, la radio y la televisión.

Consagrada entre las mejores orquestas del momento, la que dirige el maestro Leopoldo Federico cumple en estos momentos una destacada labor frente a las cámaras de Canal 11, en el programa "Así canta Buenos Aires" Federico realiza un estilo donde caben el tango clásico y su renovación. El resultado es que logra atraer a nuestra música ciudadana a la joven generación, introduciéndola en el tango con el ritmo y sentir de su tiempo. Carlos Carl y Roberto Ayala son los cantantes que acompañan a Leopoldo Federico en sus presentaciones. En estos momentos, junto a Roberto Grela, con quien ha grabado varios temas, Federico está trabajando en un long play al que se asegura gran trascendencia en los medios tanguísticos.

◆ EN LA URSS

MOSCU, 6 (C) — La guitarrista argentina María Luisa Anido, en gira por diversos países de Europa oriental, obtuvo en su serie de conciertos en la capital soviética un éxito resonante. En numerosas reseñas y artículos de la prensa fue denominada "reina de la guitarra". A pesar de que en este tiempo de primavera las flores en Moscú son raras, a los pies de la artista fueron arrojados, en cada concierto, tulipanes rojos y blancos.

Gerry Sammer hace 21 años nacía en Berlín, hace cinco hizo sus primeras apariciones en películas francesas. Luego de una carrera como actriz de reparto en Hollywood, acaba de ser "descubierta" por Federico Fellini y se ha radicado en Roma. El italiano tiene buena "visión" y cree que Gerry llegará a ser una muy buena actriz. Por ahora la está haciendo estudiar intensamente con miras a brindarle importantes papeles en sus próximas producciones. La joven actriz se muestra encantada con Fellini, a quien no se cansa de ponderar en cuanta entrevista le hacen

REPORTAJE TRANSATLANTICO

Nélida Roca Versus Coccinelle

CON LA COLABORACION DE LA REVISTA PARISIENSE "TELEMATCH" PUDO CONCRETARSE ESTE REPORTAJE PARALELO A LA FAMOSA VEDETTE Y LA MAS ORIGINAL DE LAS FRANCESAS: LA SENSUAL "COCCINELLE", LA QUE HASTA EL AÑO 1962 FUE HOMBRE.

—Antes de llegar a Nélida Roca (a Coccinelle), ¿era más o menos feliz que hoy?

NELIDA ROCA: —Me siento la misma de siempre. Y cuando tenga sesenta años ocurrirá lo mismo. Soy, fui... lo suficientemente feliz siempre como para sobrellevar los momentos de infelicidad que toda vida tiene. Por otra parte, cada época de la vida, aunque sea feliz, carece de algo. Hoy llegué a donde anhelaba en mi carrera artística y en el plano personal sentimental; mi marido, Aldo Perricone, es el hombre ideal con que siempre soñé. Y el futuro quizás me dé lo que de él espero. Haré todo lo que de mi parte dependa para que sea así, y esperaré con fe.

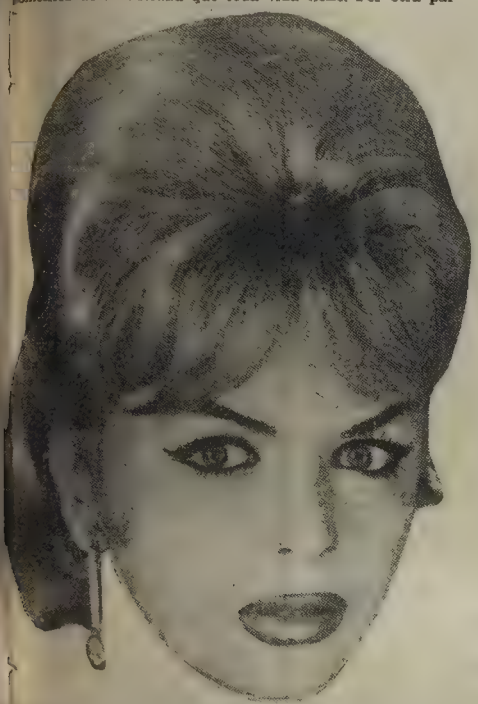

Coccinelle no solo aprovecha cualquier coyuntura —entre ellas un reportaje— para hacer escándalos y llamar la atención, sino que no podría dejar de hacerlo aunque quisiera. Ella misma confiesa tormentos y desequilibrios

COCCINELLE: —El pasado es para mí lo horroroso a veces; lo triste otras; lo falso muchas veces, pero nunca la felicidad. El presente tampoco es plenamente feliz, y a menudo me embarga el desánimo o la depresión y pierdo la confianza en un futuro mejor. De todas maneras, para evitar exceso de confidencias que usted no me pide en su pregunta, le diré simplemente que antes de llegar a Coccinelle era mucho menos feliz que ahora. No era nada feliz. Ahora lo soy a veces, y en esos momentos me invade una hermosa esperanza de encontrar en el futuro de mi vida la belleza y lo perfecto que hasta hoy solo pude vislumbrar en el arte.

¿Qué opina de su presidente de la República?

N. ROCA: —No dí nunca públicamente mi opinión política, y creo que ningún artista debería hacerlo. Cada uno en lo suyo.

COCCINELLE: —Que el abuelo De Gaulle hace sufrir a norteamericanos y a soviéticos. A mí no me da ni frío ni calor.

—¿Con quién preferiría casarse si tuviera que elegir entre ellos bajo amenaza de muerte: Nikita Kruschev, Juan Perón o Chaplin?

N. ROCA: —Esa pregunta no puedo contestarla por las razones que antes expuse, en alguna medida... y porque me parece absurda.

COCCINELLE: —Perón es un ex dictador argentino... ¿no? Ah..., sí, ahora lo recuerdo perfectamente. Con él, pues, por ser el más joven.

—Cuáles son las tres mejores cosas de la vida?

N. ROCA: —El amor, la amistad, la sinceridad.

COCCINELLE: —Ya lo dijo Marilyn Monroe y lo intuyeron los hombres antes de inventar las canciones de cuna, allá en la lejanía del tiempo: un whisky antes... y un cigarrillo después.

—¿Las tres peores?

N. ROCA: —El odio, la mentira y la cobardía.

COCCINELLE: —Levantarse temprano, ser pobre y ser manso.

—De no haber sido lo que es, ¿qué hubiera deseado ser?

N. ROCA: —Me cuesta imaginarlo. Esa pregunta (bastante repetida por cierto en los reportajes) nunca puedo contestarla de otra manera...

COCCINELLE: —Si usted se anima luego a publicarlo, tome nota. Me gustaría ser (siguieron cuatro palabras que el cronista prefirió no registrar, por considerarse en la ortodoxia periodística —hasta hoy— impublicables).

—Se acaba el reportaje... ¿Sus últimas palabras?

N. ROCA: —Señores lectores, hasta pronto y gracias por su atención.

COCCINELLE: —Espero pronunciarlas dentro de muchos años. Después que usted.

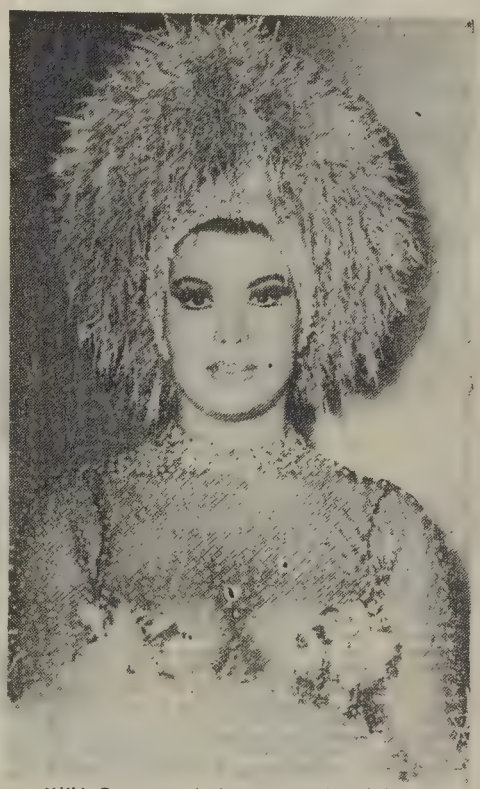

Nélida Roca, a través de sus respuestas sobrias y, de vez en cuando, moderadamente graciosas, se muestra como todos la imaginábamos: una mujer equilibrada, que sabe separar el tablado revistero de la vida privada

PARA PARVULOS

A partir de este domingo, dos valiosos espectáculos teatrales para niños formarán parte de las carteleras en horarios vespertinos.

Sergio Flores, niño actor de brillante actuación en el elenco del Pequeño Teatro Rioplatense, que debutará en el Teatro Municipal San Martín.

PEQUEÑO TEATRO

Auspiciado por el Fondo Nacional de las Artes, al igual que en sus cinco representaciones anteriores, y siempre bajo la dirección de Alberto Bulox, el elenco del "Pequeño Teatro Rioplatense" se presentará en la sala **Casaauberta** del **Teatro Municipal San Martín**, inaugurando la temporada del teatro para niños, con tres obras cortas: "Payasolandia", "Viajecito a la luna" y "Juancito de los Pájaros". El elenco está compuesto por: Carlos Arismendi, Susana Sisto, Inés Mariscal, Juan Carlos Celano, Eduardo Sormilich y Sergio Flores, niño actor de gran comunicatividad.

GATOS Y LUNAS

El Teatro de Cámara para Niños de Buenos Aires se presentará a partir del día 7 de este mes, todos los sábados y domingos en la nueva "Sala Lavalle" del Centro de Artes y Ciencias, calle Lavalle 770, con el espectáculo "De Gatos y Lunas". Este juego en dos actos, de Beatriz Seibel, obtuvo, en el Festival de Espectáculos para Niños de Necochea 1966, los siguientes premios: Medalla de Oro del Gran Jurado y Premio a la Mejor Interpretación del Jurado de la Crítica.

El elenco está integrado por los actores Elsa Berenguer, Sergio Corona, Roberto Mosca y Beatriz Seibel; los dibujos que se proyectan fueron realizados por Carlota Beitía y la música compuesta por Jorge Schussheim.

OTRA VEZ ENFERMA

ROMA, 6 (France Presse). — El programa de filmación de "La fierecilla domada" ha sido alterado por una indisposición de la estrella Elizabeth Taylor, quien en dos oportunidades, en el curso de los últimos días, debió mantener un absoluto reposo.

Los encargados de prensa de la película mantienen absoluta reserva sobre la enfermedad, pero ello no es ningún secreto entre el centenar de extras, técnicos y obreros que trabajan en la obra. Por su parte, el director del filme, Franco Zefirelli, no oculta su preocupación por estos episodios y teme que el rodaje se prolongue más allá del tiempo previsto, y se repita el caso de "Cleopatra", donde también por culpa del físico de la actriz se produjeron los notorios retrasos.

FLAMENCO Y PREMIO

NUEVA YORK, 5 (Associated Press). — El bailarín de flamenco José Greco actuará y recibirá un título honorífico en la universidad de Fairfield, Connecticut, el 15 de este mes por su contribución a la cultura española.

José Greco es hijo de padres ítalo-españoles, nacido en los Abruzos, Italia y ha dedicado la mayor parte de su vida al estudio de la cultura española, especialmente en sus aspectos de música y danza.

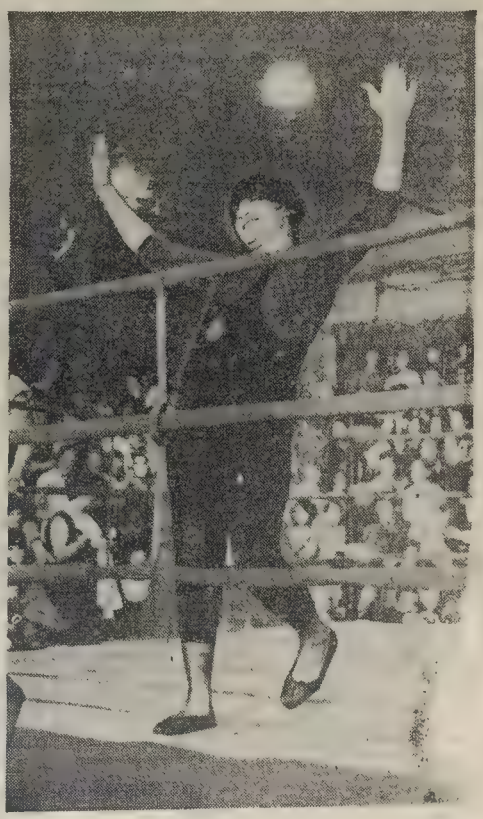

La dimensión del catch siempre puede deparar situaciones insólitas. Y dentro de esa órbita prosigue el quinto ciclo de Titanes en el Ring (Canal 9, domingos, de 20 a 21.30). El próximo programa presenta prometedoras confrontaciones, especialmente las que sostendrán Mister Chile vs. Mapuche; Beatle Jean Pierre vs. Gino Scarsi; La Momia vs. Rubén Peucelle, y el Comendatore Benito Durante vs. Martín Karadagián.

EL TREBOL DE LA SUERTE

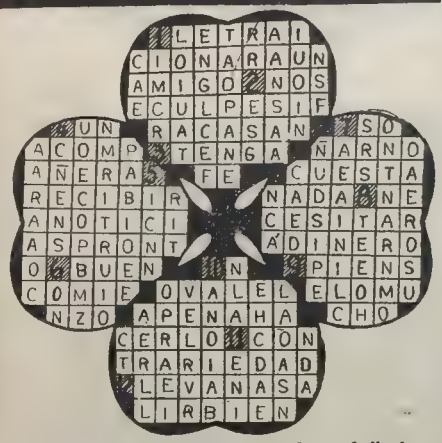

En las cuatro hojas del Trébol de la Suerte hallará su mensaje para el día de hoy. Búsquelo por el orden de su signo en el Zodiaco, a saber: 1, para Aries; 2, para Leo; 3, para Sagitario; 4, para Tauro; 5, para Virgo; 6, para Capricornio; 7, para Géminis; 8, para Libra; 9, para Acuario; 10, para Cáncer; 11, para Escorpio, y 12, para Piscis.

SOS Sentimental

RENZO CASSAN

Las relaciones humanas están llenas de conflictos, y las relaciones específicamente entre hombre y mujer son extremadamente delicadas y propensas a crear problemas, en razón de que están hechos de distinta naturaleza. La sensibilidad de la mujer no es la misma que la del hombre, ni tampoco los puntos de vista que sustentan.

El mundo, pues, en su síntesis, suele ser un conflicto entre el hombre y la mujer, a pesar de la irresistible atracción que los une. Nosotros, desde estas páginas, queremos contribuir a la solución de los problemas sentimentales, en una sección que será fija. Escríbanos desde ya y un corazón abierto a toda la inmensa verdad del hombre y la mujer le contestará con inteligencia y humano sentido de las cosas. Estamos seguros de que contribuiremos a su felicidad y si lo logramos, habremos cumplido con nuestro propósito

La correspondencia para toda consulta de esta índole debe ser remitida a Renzo Cassan, sección SOS Sentimental, diario ULTIMA HORA, Río Bamba 280.

Gioconda, de Quilmes. — Tengo 18 años y me encuentro ante un conflicto al que no le hallo solución. Hay un muchacho algo mayor que yo, que vive en las cercanías de mi casa, el que desde hace más de dos años se muestra muy enamorado y me hace objeto de todas las atenciones imaginables. Me ha confesado su amor en muchas oportunidades, sin que hasta ahora nunca me haya decidido a aceptarlo, a pesar de que siento que he comenzado a quererlo. Ocurre, sin embargo, acaso porque toda chica se forja otra imagen del enamorado ideal, que este muchacho me parece demasiado simple y no lo imagino cabalmente como el protagonista de un amor apasionante, como una tantas veces ha soñado. De tanto en tanto surge algún otro pretendiente, pero tampoco ninguno de ellos ha despertado mi interés. Esto es lo que me confunde. He llegado a estimar muchísimo a mi enamorado —y un poco a quererlo—, pero pensando siempre que llegará otro con una personalidad más a tono con lo que yo pienso que debe ser el amante perfecto y ninguno de los que se acercan a mí alcanza a conformar esa imagen. Usted pensará que le estoy hablando con frases aprendidas en alguna novela y en cierto modo puede ser cierto, pero la realidad es que aun conociendo el carácter de gran muchacho del joven que me pretende y estando perfectamente convencida de la sinceridad de su amor, no me decido a aceptarlo por las razones que le expongo

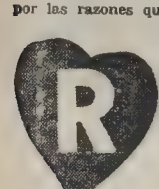

Respuesta. — No sé, señorita Gioconda, si las frases con que me escribe han sido extraídas de alguna novela, pero sí estoy convencido de que encara de manera equivocada su problema sentimental. Me dice que ha llegado a querer a quien califica de gran muchacho. Lo quiere, pero ensaya una gran resistencia a enamorarse en profundidad, solo porque no reconoce en él la imagen del "galán ideal". Le diría que esa idealidad solo la ofrece el amor. El hombre más atractivo del mundo deja de serlo ante una mujer que no siente por él ninguna atracción amorosa. Y el hombre simple, sin nada especial que lo destaque, puede ser "amante ideal" para la mujer que llegue a amarlo. Si usted, entre sus muchos pretendientes, no ha encontrado el hombre soñado, es posiblemente porque esa imagen que se ha forjado no es fácil corporizarla. Se me ocurre que sería mejor para usted enamorarse del muchacho que le ha demostrado quererla. En última instancia, resulta lo más razonable y también lo más noble, pues retribuiría de esa manera la devoción que siempre le ha dispensado. Pero si intimamente cree que nunca puede llegar a sentir por él un amor verdadero, a la medida de sus ensoñaciones, dígale entonces la verdad, pues debe comprender que no es leal seguir alentando sus ilusiones mientras usted espera el arribo del galán ideal.

PANTALLA DE UH

◆ VUELVE EL AGENTE FLINT

HOLLYWOOD, 6 (ANSA). El actor Lee J. Cobb fue elegido por el productor Saúl David para el papel principal de "F. for Flint", de próximo rodaje. Esta película se hace sobre la huella del éxito de "Flint peligro supremo".

◆ STEVE MAC QUEEN

PARIS, 6 (ANSA). — Steve Mac Queen, el popular astro de cine, ve cumplirse en estos días un sueño: será as del volante y conductor de coches de carrera. Ello ocurrirá en el film "Día de un campeón", que John Sturges rodará en diversas competencias internacionales de automovilismo. Y Mac Queen será uno de los pocos astros del film que no serán reemplazados por un "extracampeón". Conducirá los coches elegidos aún en las secuencias de mayor peligro.

◆ ANTHONY PERKINS

PARIS, 6 (ANSA). — Anthony Perkins reaparecerá en cine como "partner" de Maurice Ronet, en "Le Scandale" que Claude Chabrol debe filmar a fines de este mes. De acuerdo con el guión, Perkins será el marido de una francesa que quiere vender su fábrica de champaña. Ronet se opondrá. Se le hará pasar por loco. Y a partir de ese momento habrá que preguntarse adónde está el sentido común y adónde la locura. Después de esta película, Chabrol hará otra nuevamente con tema alocado y truculento, inspirado en Edgar Allan Poe.

◆ NO ES CERTAMEN

LOCARNO, 6 (ANSA). — La dirección del Festival Internacional del Cine de Locarno renuncia este año a realizar un certamen de tipo competitivo. La manifestación se desarrollará entre el 24 y el 31 de julio y figurarán en el programa: una sección cultural de información, consagrada a las obras de valores humanos y artísticos del joven cine mundial; una sección de "cine de la juventud", auspiciada por la UNESCO con su comité suizo, y finalmente habrá "jornadas de estudio sobre cine".

◆ BISE VALORI

ROMA, 6 (ANSA). — Bise Valori interpretará el papel de la viuda en "La fierecilla domada", cuyos protagonistas son Elizabeth Taylor y Richard Burton. El film está dirigido, como se sabe, por Franco Zeffirelli para la empresa productora Films Artísticos Internacionales de Roma.

◆ FILME CON MERLE OBERON

NUEVA YORK, 6 (ANSA). — Richard Quine comenzará en los próximos días el rodaje de "Hotel". Serán sus principales figuras Merle Oberon, Catherine Spaak, Rod Taylor, Karl Malden. Las secuencias exteriores serán rodadas en Nueva Orleans.

◆ FUNERALES EN BERLIN

BERLIN, 6 (ANSA). Akim Tamiroff interpreta el papel de un coronel soviético en el film "Funerales en Berlín", cuyo rodaje se efectúa en estos días en Alemania. Las secuencias son rodadas en el sector Occidental de la ex capital alemana.

◆ UNA PIEZA DE F. SAGAN

RIO DE JANEIRO, 6 (ANSA). — "El vestido malva de Valentina", de Francoise Sagan, ha sido presentada en el Teatro Serrador de Río de Janeiro, con la dirección de Pernambuco de Oliveira que, en el espectáculo ofrecido, también actuó en calidad de escenógrafo.

La historia del vestido color malva, de Valentina —que en París fue "narrada" por la actriz Danielle Darrieux—, ha gustado al público carioca y a los críticos. Cabe destacar, que es muy buena la versión en portugués de Luis de Lima, y que la interpretación de Marcia de Windsor, Laura Suárez, Claudio Marzo, Gilberto Martinho, Aury Cahué, Mauricio Loyosa y José Luiz de Abreu, ha sido brillante.

◆ SE NIEGAN A TRABAJAR

PARIS, 6 (ANSA). Pierre Dux y Raymond Gerone se negaron a interpretar la nueva pieza de Jacques Deval titulada "La croix des vaches". El personaje principal, que se llama Andoche, se parece demasiado a Marcel Achard. Y ha sido pintado con una fuerza satírica tremenda, mostrándosele como considerablemente antipático. La obra narra la historia de dos comediógrafos: uno amable y otro odioso. Este último está casado con una de las mujeres más en vista de la capital como Achard mismo. Es un ser melenudo y malo, que roba tema de una obra de su colega y los favores de una actriz. Al término de la obra, el personaje antipático quiere entrar a la Academia y hace cualquier cosa para lograr los votos necesarios. Por estas razones Dux y Gerome no han querido intervenir en la obra.

◆ OBRA DE BRECHT

LIMA, 6 (ANSA). — La ópera de los tres centavos", del dramaturgo alemán Bertold Brecht, que en fecha próxima presentará el elenco del Instituto Nacional Superior de Arte Dramático, será rebautizada para su estreno en Lima con el título de "La ópera de dos por medio". Así se sigue la costumbre, pues en cada país donde se montó la obra, fue rebautizada con algún giro popular que exprese el menor valor monetario posible. Se la llamó "Opera de tres peniques", "Opera de medio peso", "Opera de tres kilos", etc. En Lima, la pieza será dirigida por el uruguayo Atahualpa del Cioppo, al frente del elenco INSAD, que se ajustará a las ideas teatrales brechtianas. Del Cioppo opina, al respecto, que el teatro de Brecht es fundamental para el drama moderno.

COPO · HOROSCOPO · HOROS

ARIES 21|3 a 20|4
AÑOS DE 15 A 34: Decídase con rapidez
AÑOS DE 35 A 54: Acudirá a la cita
AÑOS DE 55 O MAS: La pasión es mala consejera

TAURO 21|4 a 20|5
AÑOS DE 15 A 34: Tenga paciencia y espere
AÑOS DE 35 A 54: Mejor, corte por lo sano
AÑOS DE 55 O MAS: Tendrá íntimas satisfacciones

GEMINIS 21|5 a 20|6
AÑOS DE 15 A 34: No se obstine en su idea
AÑOS DE 35 A 54: Sus palabras alivian corazón
AÑOS DE 55 O MAS: Excursión malograda

CANCER 21|6 a 22|7
AÑOS DE 15 A 34: Palabras: ponga sinceridad
AÑOS DE 35 A 54: Gran día para sus asuntos
AÑOS DE 55 O MAS: Superará la actual dificultad

LEO 23|7 a 22|8
AÑOS DE 15 A 34: Posible viaje agradable
AÑOS DE 35 A 54: Completa paz espiritual
AÑOS DE 55 O MAS: Satisfacción práctica

VIRGO 23|8 a 22|9
AÑOS DE 15 A 34: Proceda con gran diplomacia
AÑOS DE 35 A 54: Llegará ser muy querido
AÑOS DE 55 O MAS: Olvide viejas rencillas

LIBRA 23|9 a 22|10
AÑOS DE 15 A 34: No aplace sus compromisos
AÑOS DE 35 A 54: Retome la iniciativa
AÑOS DE 55 O MAS: Buen día para el amor

ESCORPIO 23|10 a 22|11
AÑOS DE 15 A 34: Se prevén pocas satisfacciones
AÑOS DE 35 A 54: No se ciegue por la ambición
AÑOS DE 55 O MAS: Desconfianza y pesimismo

SAGITARIO 23|11 a 21|12
AÑOS DE 15 A 34: No dé ningún paso en falso
AÑOS DE 35 A 54: Actúe con energía
AÑOS DE 55 O MAS: Prepárese y estudie mucho

CAPRICORNIO 22|12 a 20|1
AÑOS DE 15 A 34: Noticias lejanas
AÑOS DE 35 A 54: Primero, la buena educación
AÑOS DE 55 O MAS: Piense en cosas agradables

ACUARIO 21|1 a 19|2
AÑOS DE 15 A 34: No descuide sus obligaciones
AÑOS DE 35 A 54: Controle más sus gastos
AÑOS DE 55 O MAS: Busque descanso y medítelo

PISCIS 20|2 a 20|3
AÑOS DE 15 A 34: Tenga los ojos bien abiertos
AÑOS DE 35 A 54: Evite cualquier discusión
AÑOS DE 55 O MAS: Bienestar y comodidad

PALABRAS CRUZADAS

HORIZONTALES

1) Hermana, religiosa; 3) Jefe árabe; 6) Cólera, enojo; 8) Preposición; 9) Partícula que denota supresión; 10) Antigua ciudad caldea; 11) Artículo neutro; 12) Unir, enlazar; 13) Virtud teologal; 14) Símbolo químico del bromo; 16) Sufijo aumentativo; 17) Sigla de Ante Meridiano; 19) Piedra consagrada del altar; 20) Sigla del Noreste; 21) Tejido delgado y transparente de seda; 22) Autillo, ave nocturna; 24) Señor (palabra inglesa); 25) Establece una colonia; 26) Perro; 27) Nombre de mujer; 29) Nota musical; 30) Río de Italia; 32) Voz que, repetida, se usa para arrullar a los niños; 34) Antigua moneda romana; 35) Que cuesta mucho; 36) El sol entre los antiguos egipcios; 37) Otorga, dona; 38) Interjección; 39) Existe; 41) Metal precioso; 42) Grado de elevación del sonido; 43) De esta manera.

VERTICALES

1) Unico, solitario; 2) Nota musical; 4) Guante de punto sin dedos; 5) Vano, fútil; 63) Encaminarse; 7) Voz hebrea que significa "así sea"; 14) Antepecho que rodea la boca del pozo; 15) Pájaro de América Austral; 17) Remover el fuego para que arda más; 18) Municipio de Venecia (Italia); 23) Sufijo usado en química; 24) Afirmación; 28) Mamífero felino doméstico; 30) Ave palmípeda; 31) Rezan, ruegan; 33) Departamento de la provincia de Tucumán; 37) Nota musical; 40) Abreviatura de Sociedad Anónima.

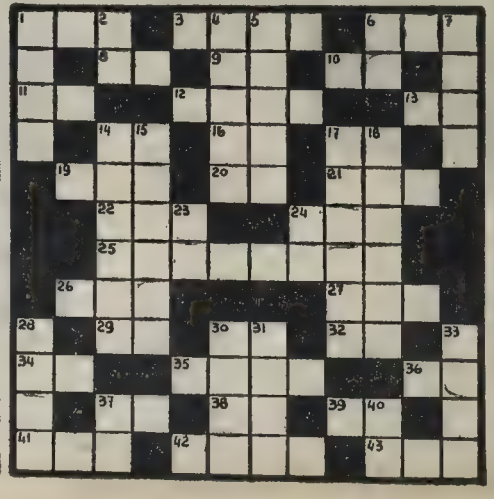

(SOLUCION MAÑANA)

S	O	R		E	M	I	R		I	R	A
O		E	N		I	N		U	R		M
L	O			A	T	A	R			F	E
O		B	A		O	N		A	M		N
	A	R	A		N	E		T	U	L	
		O	T	O			S	U	R		
		C	O	L	O	N	I	Z	A		
	C	A	Ñ					A	N	A	
G		L	A		P	O		R	O		T
A	S			C	A	R	O			R	A
T		D	A		T	A		E	S		F
O	R	O		T	O	N	O		A	S	I

(SOLUCION ANTERIOR)

TRES PREGUNTAS CONTRA TRES

Común a todas las esferas sociales, el problema del divorcio tiene especial vigencia en el ambiente artístico, donde las uniones legalmente autorizadas (por la caduca legislación vigente) son un número sensiblemente menor a las otras. Si bien la única base auténtica de la pareja no debe buscarse en los papeles sino en los sentimientos, lo cierto es que la falta de "divorcio reconocido" en nuestro país acarrea sus problemas.

1) ¿ES PARTIDARIO DEL DIVORCIO?
2) ¿LE IMPORTA LO QUE DIGA LA IGLESIA?
3) ¿LE IMPORTA LO QUE DIGAN LOS DEMAS?

JUAN CARLOS THORRY contesta:

1) Por supuesto; al menos del mío.
2) No. La Iglesia es madre, y como tal suele equivocarse.
3) No son ellos los casados con la mujer de la que uno quiere divorciarse.

BARBARA MUJICA contesta:

1) Tengo que serlo. De lo contrario hoy no sería feliz.
2) Quisiera saber si a ella le importa lo que diga yo.
3) De ninguna manera. Total... cuando quieren hacer daño igual lo hacen.

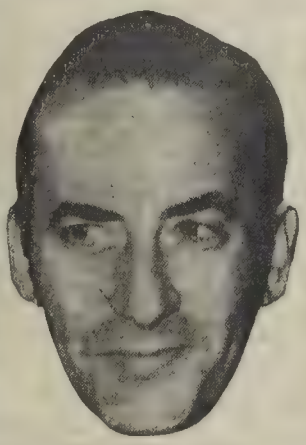

JORGE SALCEDO contesta:

1) Sí, pero sólo cuando no hay otra alternativa.
2) Sí, aunque a veces uno no está en condiciones de tenerlo en cuenta.
3) Eso sí que decididamente no me importa. En absoluto.

Charles Aznavour, el antiestético y eterno, que esta noche debuta en el video local a través de Canal 13. Hay expectativa.

En Canal 7 Ascendieron a un Relator Mientras Estaba Preso. Canal 13 También Tiene la Rai TV Italiana. Se Supo Quién Acompañaba a Palito. Empresario Expone su Arte Figurativo

Días pasados informaba esta sección, con carácter de primicia, acerca de la detención del relator Fernández Casanova, de Canal 7, practicada por personal policial dentro de la misma televisora. Se acusó al detenido de estafa y defraudación, siendo alojado en el Departamento de Policía de donde, no obstante fue puesto en libertad el día martes.

Sucede que, mientras el hombre pasaba sus horas de la noche del lunes en el calabozo, un memorándum de la Comisión Administradora llegaba al canal oficial: **por el mismo se ascendió a Fernández Casanova (preso desde hacía días) a la categoría de redactor-locutor de noticias, pese a que el hombre carece del carnet profesional** regulamente exigido por los órganos estatales en estos casos.

Se ignora si en la decisión de la Comisión influyeron los frondosos antecedentes de Fernández Casanova, los que, limitándose al campo radial solamente, incluyen **expulsión de la radio Splendid local, expulsión de la radio Colonia uruguaya, expulsión de la radio Oriental montevideana.**

Todo un record.

ITALICOS MOSQUETEROS

Nuevo programa itálico pondrá en el aire Canal 13 a partir del lunes 9 de mayo, en el espacio que ocupan normalmente los llamados "espectaculares". El ciclo **"Biblioteca Studio Uno" llevará a la TV las grandes novelas de la literatura universal, en parodias especialmente adaptadas.** El programa es producido en la Rai TV por el mismo equipo del renombrado show "Studio Uno": Guido Sacerdote y Antonello Falco, junto al director musical Bruno Cánfora. En la emisión inicial se presentará una solfa de "Los tres mosqueteros", la inmortal obra de Alejandro Dumas.

Extraña la puesta en marcha de este ciclo y su anunciación **dos días después de que el director general de Canal 9, Alejandro Romay, dijo tener con exclusividad para su televisora toda la producción de la itálica Rai TV,** pero es de suponer que esta serie se haya realizado antes de la firma del compromiso pomposamente denunciado por Romay.

No es cuestión de andar siempre pensando mal.

LA MISTERIOSA DAMA

En el alfombrado restaurante Relieve, y con frondoso cocktail, **la canora Violeta Rivas presentó su último long-play,** en el que pululan temas de los dados a conocer recientemente en el itálico Festival de San Remo. La reunión sirvió de pretexto para encontrarse allí una serie de figuras artísticas y empresarias del ambiente, que siempre tienen temas comunes para la charla.

Fue así, entre whisky y comentario, **que se supo quién era la misteriosa, muda, enigmática y agraciada dama que acompañara al tucumano Palito Ortega a la boite Sunset,** días atrás, y a la que el nuevaolero prefirió no presentar a nadie. Trátase simplemente de una gran amiga, **que por añadidura es multimillonaria y viuda** y que además está atravesando angustioso estado anímico por el que le resulta difícil soportar la cercanía o el acompañamiento de la gente. **Palito excluido, eso sí.**

COMPOSITOR VAGABUNDO

El chileno Luis Dimas se ha comprado una máquina de escribir portátil que lleva en todas sus giras. La razón: se dedica últimamente **a componer libretos para un programa de TV propio,** que lo mostraría en sus diversas faces de "showman" (cantor, animador, imitador, zapateador, ejecutante de varios instrumentos, etc.). Incluso ha escrito para ese fin varias nuevas canciones, actividad que en Chile ya le deparó varios premios y en nuestro país sus primeros sucesos. Lo más flamante de su producción se llama "La historia de un bohemio", y piensa grabarlo junto con un rock que también le pertenece: "Mirando las estrellas".

Violeta Rivas, evolucionada hasta en el vestir (?) fue amable anfitriona ayer al presentar a la prensa su nuevo long-play de itálica raíz.

Dimas, que ahora cuenta con la asesoría musical del jazzman Mario Cosentino, aclara: "No es que crea que hago las cosas mejor que los demás. Simplemente me parece que cuanto más nuevo y personal es lo que le brinda uno al público, más contento lo deja". **Está bien.**

LOCOCO EXPONE

Mañana sábado, a las 19 horas, en la Galería Feldman de la serrana Córdoba, **se inaugura una muestra individual del pintor compatriota Clemento Lococo (h), que también se dedica a hacer de empresario de espectáculos y salas cinematográficas.**

Desde el punto de vista pictórico, Lococo ha orientado sus preferencias estéticas hacia la búsqueda personalísima e inquieta de la realidad poética, dentro de una línea figurativa, y con riqueza cromática y tonal.

Desde el punto de vista comercial sus gustos son más variados, y así se ha dedicado a presentar en nuestro país desde una María Casares a un Charles Aznavour.

Se ignora qué actividad le resulta más lucrativa.

CASA NUEVA

Los vecinos de Bartolomé Mitre y Medrano se familiarizarán pronto con una voz **que posiblemente los despierte a las primeras horas de la mañana con sentimentales tonadas folklóricas.** Pero no hay que alarmarse: se trata de Tomás "Tutú" Campos, que acaba de instalarse en un departamento de esa esquina, y cuya entonación y voz no sobresaltan desagradablemente.

"Tutú" Campos tiene fama de cantor mañanero, pero asegura una cosa: **"Hasta ahora viví siempre en hoteles, y nunca nadie se quejó. Parece que les gusta".** Efectivamente, es la primera vez que Campos alquila un departamento en Buenos Aires, ya decidido a radicarse definitivamente. Claro que no podrá permanecer mucho tiempo: en junio se lo espera en Chile, y para julio piensa viajar a Perú.

Y ADEMAS, SUCEDE QUE...

◆ **Fueron violentos, más que intensos, los ocho días de actuación en la TV peruana que cumplió Nito Mores,** junto a la orquesta de su padre don Mariano. **El debut argentino del juvenil vástago de Mores tendrá lugar por Tevedos, en "Amores de estudiante", junto a Zulma Faiad y Sergio Renán.**

◆ Durante dos meses, la veterana y eficiente **Leonor Rinaldi actuará como invitada especial del programa "Dr. Cándido Pérez, señoras".** Se incorporará en la emisión de la próxima semana.

TV PROGRAMA

16

- 7 De Mujer a Mujer
- 9 Mujeres Siglo XX

16.30

- 9 Teatro de Abel Santa Cruz — "Nostalgia del tiempo lindo".
- 13 Lassie

17

- 7 Payasín
- 9 Creaciones — Revista femenina.
- 11 Robin Hodd
- 13 La Novela de Odol — "Los hermanos"

17.30

- 9 Teleteatro de la Tarde — "Algo caliente bajo la piel"
- 11 Matt Dillon
- 13 Panorama Hogareño

18

- 7 Amor que Nunca Muere — Teleteatro histórico.
- 9 Randall, el Justiciero
- 11 Colt 45
- 13 Teleteatro Palmolive — "Los que esperan amor".

18.30

- 7 Este es mi Modelo — Programa femenino.
- 9 El Hombre Invisible
- 11 Daniel Boone
- 13 Gran Teleteatro Pond's — "El amor tiene cara de mujer".

19

- 7 Estelar Show
- 9 Galería Polyana — Teleteatro.
- 13 Corazón — "De los Apeninos a los Andes".

19.15

- 13 Las Aventuras de Juancho

19.30

- 7 Noticiero TV — Actualidad local.
- 9 Obras Maestras de la Risa — "La virgencita de madera".
- 11 Consejo de Guerra
- 13 Lawman

20

- 7 El Texano
- 13 Telenoche

20.30

- 7 Calle Siete — Espectáculo cómico music.
- 11 Quinto Año Nacional — Teleteatro.
- 13 Mis Hijos y Yo — Teleteatro.

21

- 9 San Remo en Bs. Aires — Presentación de Ornella Vanoni y otras destacadas figuras de la canción.
- 11 Operación Ja... Ja...
- 13 Doctor Cándido Pérez — Teleteatro

21.30

- 13 Charles Aznavour — Programa presentación.

22

- 7 Noticiero TV — Actualidad local.
- 9 Hijos del Corazón — Teleteatro.
- 11 El Agente de C.I.P.O.L.
- 13 Pampa Ajuera — Telecomedia.

22.30

- 7 Gran Teatro Universal — Una farsa en el castillo".
- 9 Boris Karloff
- 13 Jim West

23

- 11 El Reporter "Esso"

23.15

- 11 Ben Casey

23.30

- 9 Notidiario — Telenoticiero.

23.40

- 9 Noticiero Económico

23.50

- 9 Exitos en Cine — "Miss Broadway", con Shirley Temple.
- 13 Warren's Club — Programa musical.

0.15

- 11 Cine Nocturno — "Okinawa", con Pat O'Brien

0.30

- 13 Cine de la Noche — "El espejo", con Mirtha Legrand.

Al cierre

- 11 Palabras de Vida
- 13 Momento de Meditación

CINES Y TEATROS PARA HOY

CINES

CENTRO

ABECE, Corrientes 1743. 40-6100. 2ª semana de éxito —exclusiva— 13, 15, 17, 19, 21 y 23 hs. Not. y LA FELICIDAD, de Agnes Varda, en Tecn. (Proh. men. 18 añ) 1ª y 2ª noche, loc. numeradas.
AMBASSADOR. Lavalle 777. 31-0700 Ult. semanas. Julie Andress, en:
LA NOVICIA REBELDE
A las 14.35, 18.20 y 22. Dir.: O. Wise 17.50 y 21.30: Show. Loc. en vta
ARIZONA. Lavalle 787. 31-6967. — 13.10, 15.05, 17, 18.55, 20.50 y 23:
UNA MUJER SIN PRECIO
con Libertad Leblanc. (P|m|18|a). Continuado.
ARTE. Diag. Norte 1156. 35-9604. 14.30, 17.10, 19.45 y 22.40 hs.:
EL PUENTE SOBRE EL RIO KWAI
con Alec Guinnes y W. Holden.
ASTOR. Corrientes 746. 45-5541. 12.35, 14.55, 17.25, 20. 22.35: Suc. Argentinos y
Una Mujer en la Arena
Proh. men. 18 añ. extraord. pel. jamás presentada en el cine japonés Laureada en el Festival de Venecia.
ATLANTIC. Belgrano 1260. 38-2726. Playa de estacion. gratis.
HOTEL ALOJAMIENTO
Primero yo (Proh. m|18|añ). Cont.
AUD. KRAFT. Florida 683. 31-2776.
POT-POURRI
Costa Azul, Puente del Río Ribou, Curso para maridos, Berni, Reunión de artistas, y otros. Proh. men. 14 añ. Inconv. men. 18 añ. Cont. desde las 16. Pl.: $ 100.
AVENIDA TEATRO. Av. Mayo 1222. 11, 12.50, 15.05, 16.45, 18.40, 20.35 y 22.30: Mondo Cane. Not.
AVENIDA TRO. Av. Mayo 1222. — 38-2295. Cont. de 13 a 20.30 hs. Platea: $ 60. Hoy, 13: NO-DO; 13.15; 15.45; 18.10: Can Can, F. Sinatra, Chevalier.
BIARRITZ. Suipacha 482. 35-0156. V. Leigh, S. Signoret y J. Ferrer, 14, 16 50, 19.40 y 22.35 en: LA NAVE DEL MAL. (P|m|18|añ.) 13.40, 16.35, 19.25 y 22.20: Variedades.
BROADWAY. Corr. 1156. 35-2345. 14.10, 16.45, 19.45 y 22.45 hs El mejor espectáculo de esta temporada.
LA AGONIA Y EL EXTASIS
Sin restricciones, con Ch. Heston, R. Harrison. D. Cilento. producida en TODD-AO y color de luxe. 19.15 y 22.15 hs. Show musical, loc. en venta con 5 días de anticipación
CALLAO. Callao 27. 40-1898. Hoy 14.45, 17.20, 20 05, 22,50: OPERACION TRUENO, en tecn.; 14, 17, 19.35 y 22.20: Notic. (P|m|14|añ.)
CERVANTES. Belgrano 1820. — 38-2698. Cont.: 16.10, 19.30 y 23 hs.
DE PROFESION SOSPECHOSO
14.30, 17.40 y 21.10, Fiebre de primavera.
COLISEO. — Charcas 1119. 44-0242 y 41-1115. 18ª semana de grandioso éxito! A las 16, 19.15 y 22.30:
LA CARRERA DEL SIGLO
con J. Lemmon, N. Wood y T. Curtis. (Apta para todas las edades). 15, 18.45 y 22: Suc. Arg. Loc. en venta con tres días de anticip.
ELECTRIC. Lavalle 836. 35-1846. Estreno en colores,
ESPUELAS NEGRAS
R. Cahloun, Bajo 10 banderas, W Heflin.
GLORIA. Av. de Mayo 1225. 38-6966. Ext. estreno: Dos chicas locas, locas; La verbena de la Paloma. Col.
GRAN MITRE. B|Mitre 1332 38-5591 Dos chicas locas, locas, Mili y Pili; La nueva Cenicienta. Marisol. Colores: No-Do
GRAN REX. Corrientes 857. 35-7000
5ª SEMANA DE SUCESO
A las 11.50, 14.30, 17.10, 20.10 y 22.55,
OPERACION TRUENO
(Thunderball), tecn. (P|m|14|añ.): 11.35, 14.10, 16.50, 19.45 y 22.40. Not. Arg.; 19.30 y 22.25: Show Loc. en vta. con 5 días de ant. Sábado, trasnoche a la 1.15.
G. SPLENDID. Santa Fe 1860. — 44-0808. 14.40, 17.10, 20, 22.50, Ch. Aznavour, N. Courcel y G. Rivieri en EL PASO DEL RIN. 14.30, 17, 19.30, 22.20, Varied. Proh. men. 18 años.
G. VICTORIA. A. Mayo 882. 34-1493 La gorda, R. Zapata, M. González, N. Beltrán, Buenas noches, Buenos Aires, H. Del Carril, V. Luque. en tecn.
HINDU. Lavalle 842. 35-1114. Hoy: 13.50, 16.10, 18.20, 20.40 y 23. R. Widmark y S. Poitier en:
AL BORDE DEL ABISMO
(Apto p|t|púb.) 13.25, 15.45, 18.05, 20.15 y 22.35: Notic. y S. Musical. Sábado trasnoche.
IDEAL. Suipacha 378. 14, 16, 18, 20.10, 22.25 Suc. Arg. y
El Padre del Soldado
Inc. men 14 añ. La obra maestra del cine soviético Laureada en el Festival de Moscú de 1965. Próx. Cuidado Cleopatra.
IGUAZU. Lavalle 940. 35-4431. — 14, 16.45, 19.45, 22.40, K. Douglas,
LOS HEROES DE TELEMARK
Sin restricciones
LORRAINE. — Corrientes 1551. — 14, 16, 18.10, 20.25, num.: 22.50. Violencia y destrucción de todo lo humano:
El Sirviente
de J. Losey; Pr. men. 18 añ. Mañ. El llanto del ídolo.
LOS ANGELES. Ctes. 1770. 40-3742
RECORD DE PERMANENCIA
EXCLUSIVAMENTE EN
ESTA SALA
13.30, 15.30, 17.25, 19, 21 y 23 hs. en tecnic. de:
WALT DISNEY
El Viaje Increíble
Narrada en castellano. Martes, otra joya de Walt Disney en tecnicolor para toda la familia.
Merlin Jones
LUXOR. — Lavalle 669. 31-3893. — 14, 16.20, 18.30, 20.50 y 23.10: R. Hudson y C. Cardinale:
MISION SECRETA
en tecn. (Apta para t|púb).; 13.30, 15.50, 18.15, 20.25 y 22.45: Not.
METROPOLITAN. Corrientes 1348. 40-0816|1064. A las 15.45: Not.; 16.10, 19.20 y 22.40; de W. Disney con J. Andrews y D Van Dycke 18.50 y 22: Show con V. Gobbi
Mary Poppins
Bol. de 10 a 23 hs.

METRO. — Cerrito 570. 35-4219. — A las 13,05, 15.19, 17.42, 20.18 y 23:
Lady "L"
(P|m|14 e inc. 18|a), con Sofía Loren, P. Newmann y D. Niven; 15 17.25, 19.50 y 22.30: Not. y Show
MONUMENTAL. Lavalle 780. — A las 13.25, 14.55, 16.45, 18.45, 20.40 y 22.40: Not. y José Marrone:
DE PROFESION SOSPECHOSO
Apta para todo público, con A. Prieto, N. Pinzón, D. Vittori y gran elenco.
MUNDIAL. — Cont., Chaplin, El Gordo y el Flaco, 3 Chiflados, Espaguetti, El Pato Donald, Pluto Gato Malandrín.
NORMANDIE. Lavalle 861. — A las 12.10, 13.30, 15.05, 16.45, 18.30, 20.40 y 22.50: Suc. Arg.; Est. extreno:
Noches Sexuales
(P|m|18|a), color. Centro de placer nocturno del mundo entero. Próx. est.: Los días calientes, Isabel Sarli, color (P|m,18|a).
NOVEDADES. Florida 364. 45-5155. Cont. Not. Arg. Español, Francés Alemán, Soviético. Dib. color, act
OCEAN Lavalle 739. 32-1515. — A las 13.30, 15.50, 18.10, 20.40 y 23.10. R. Hudson y C. Cardinale en:
MISION SECRETA
Sin restricc. En Panav. y techn. 20.10 y 22.40, Show mus. Sábado trasnoche, pre-estreno: Los complejos, con A. Sordi, U. Tognazzi y N. Manfredi.
OPERA. Corrientes 860. 35-1335. — A las 22.30 el impacto del año. Sensacional presentación en escena de:
Charles Aznavour
en otro de sus famosos recitales de canciones románticas y sentimentales. Mañana a las 22.30, anteúltimo recital. Lunes, a las 22.30 TRIUNFAL DESPEDIDA con un recital extraordinario, de 30 canciones famosas. Entradas en venta desde hoy. Pullman $ 250. Hoy, a las 13.45, 15.55, 18.05 y 20.30 hs.
EL PADRE DEL SOLDADO
Inc. men. 14 añ. Film laureado en el Festival Internacional de Moscú 1965. Sábado, en trasnoche, a la 1.15 sensacional estreno de:
7 HOMBRES DE ORO
Emoción, suspenso y gracia con R. Podestá y Ph. Leroy. La película que asombra a Europa. Martes: otra graciosa creación de Walt Disney:
LAS AVENTURAS DE MERLIN JONES
PARIS. Lavalle 769. 31-2916. — Cont. 15.45; 19.30 y 22.55. Del amor, A. Karina, 13.40, 17.15 y 20.50, hs. Amores fáciles, E. Rossi Drago. Proh. men. 18 años.
PLAZA. Corrientes 939. 35-7777. — Charles Aznavour a las 14.20, 16.30, 18.40, 21 y 23,05, en:
RATA DE AMERICA
en tecnicolor y cinemascope (Proh. p|m|18|añ.); 13.45, 15.55, 18.05, 20.25 y 22.45: Variedades.
PREMIER. Corrientes 1565. 46-2118 14.20, 16.15, 16.15, 20.35, 22.50, Not. y
El Padre del Soldado
Inc. men. 14 añ. con el laureado S Sakariadze. Dir.: R. Chjeidze. 20.20 y 22.35 hs. Show
METROPOLITAN. No deje de ver Mary Poppins.
PRINCESA. Suipacha 480. 35-1112. 14.30, 18.35, 22.40,
Genghis Kahn
Tec. 12.50, 16.55, 21 hs. Mundo sin sol. Tecn. Inc. men. 14 años.
REAL. Esmeralda 425. 45-3600. Cont. desde las 12 hs. Tom y Jerry. Carcajadas a todo color. Not.
RENACIMIENTO. Lavalle 925. A las 13.10, 15.30, 17.50, 20.10 y 22.35:
FLINT, PELIGRO SUPREMO
con J. Coburn, Lee J. Cobb y G. Golan (proh. m. 18).
ROSE MARIE. Ctes. 780. 45-6448. El pecado sueco, Música en la noche, I. Bergman. Proh. men. 18 añ.
ROTARY. Corrientes 585. 49-7061. Cont. Not. Matrimonio sueco. Pr. men. 18 años. Christine Schollin.
SARMIENTO. Lavalle 852. 35-8338 Loc. numerad 13.10, 15.05, 17.05 19.05, 21.05. 23.10 horas.
LOS SIETE DE TEXAS
13. 14.55, 16.50, 18.50, 20.40, 22.45 Varied. Ap para todo públ. Sábado. trasnoche, 0.50
SEL. LAVALLE. Lavalle 921. 35-0285 Sin miedo y sin tacha: 15.10, 19 y 23.10; Caminos secretos: 13, 16.50 y 21. Sin restric. Plat. $ 100. Cont
TROCADERO. Lavalle 820. 35-1455. 13. 15.10, 17.35, 20 y 22.35: Varied. 13.10, 15.25, 17.50, 20.30 y 23: La sensación cómica del año,
HOTEL ALOJAMIENTO
(P|m|18|años).
UNION — Indep. 2870. 97-2565. — Menores: $ 60. Mi primera novia, Cleopatra era cándida, El zorro pierde el pelo, en trasnoche. Dos seductores.

ALMAGRO

HOLLYWOOD. Ctes. 4256. 86-4213 Cont. 14'30, 18 20, 22.10: Suc. Arg y 3ª semana del éxito del año:
HOTEL ALOJAMIENTO
16.30 y 20.20: Primero yo. (P|18|a.)
MEDRANO. Corrientes 3976. 86-3502 Cont. Niños tarde $ 100. A las 13.45, 18.15 y 23 hs.: Suc. Arg.; y
EL PADRE DEL SOLDADO
16.35 y 21.25: Las penas de Lenka; 15.15 y 20.10: En pos del Sol
P. DEL CINE - Riv. 3626. 88-4818. James Bond, agente 007. 14 30, 18 30, 22.20: Operación trueno, Panav., tec.: 16.45, 20 40: La monja y el sargento (pr|14|a.) v6
ROCA. Rivadavia 3753. 87-1571. A las 16.15, 19.45 y 23.15:
EL PADRE DEL SOLDADO
con S. Sakariadze y K. Bochorissh Vili; 14 30, 18 y 21.30: El circo más grande del mundo; 15.55 19.25, y 20.55: Suc. Arg.

BELGRANO

BELGRANO. Cabildo 2356. 73-5691. 14 30, 17.50 y 21 20: FIEBRE DE PRIMAVERA; 16.15, 19.45 y 23.15: De profesión sospechosos.
CABILDO. Cabildo 2347. 73-3852. HOTEL ALOJAMIENTO; Primero yo Cont. (P|m|18.añ.)
G. BELGRANO. Cab. 2165. 73-7200. Cont. 15.50, 19.30 y 23.10: MISION SECRETA, con Richard Hudson y C. Cardinale, tech.; 14, 17.35 y 21.15: Audacias juveniles, (Techn. sin restricciones).
GRAL. PAZ. Cabildo 2702. 701-1212 14 40, 18.40 y 22 50; Operación trueno, James Bond, color; 17.10 y 21.20: La voz del traidor. Noche plat. loc. num. Pull. cont. Venta con 3 días de anticip.
G. SAVOY. Cabildo 2829. 701-1500. A las 1450, 18.50, 22.50: MISION SECRETA; a las 16.35 y 20.45: No me manden flores.
LIDO. Cabildo 3241. 701-2996. — Cómo te extraño mi amor, a las 14.30, 17.10, 19.50 y 22.30 hs.: Canuto Cañete y los 40 ladrones, a las 15.50, 18.30 y 21.10 hs. Pl.: $ 80. Continuado.
RADIO CITY: Monroe 3245. 73-7538 MATRIMONIO SUECO; Week End. (Cont.) (P|m|18|añ.)
RITZ. — Cabildo 685. 77-0686. — 16, 19.30 y 23.10: Noches sexuales; 14.15, 17.40 y 21.10: Copacabana Palace (P|m|18|a). Cont.

BOEDO

CUYO. Boedo 858. 97-6975. A las 15.45, 19.25 y 23: en tecnicolor:
Misión Secreta
con R. Hudson y C. Cardinale; 14.10, 17.30 y 21.15: Amor justiciero en tecn. con Tony Curtis, Menores $ 90.
EL NILO. Boedo 1063. 97-2984. Hoy DE PROFESION SOSPECHOSO, con J. Marrone; 17.50 y 22.50: Fiebre de primavera; 16 y 21: Alias flequillo; 14.40 y 19.25, Continuado. Menores $ 80.
G. S. JUAN. S. Juan 3246. 97-4293. (Prh|m|18|añ.) Hotel alojamiento; Primero yo; La morocha.
LOS ANDES. Boedo 777. 97-4233. — 14.15, 18.20 y 22.45: LADY L, con Sophia Loren, tecnicolor; 16.15 y 20.30: Hotel Internacional; (P|14|a.)
MODERNO. Boedo 937. 97-8601. Hoy
HELENA DE TROYA
El temerario; La última patrulla. Mayores $ 70. Menores $ 30.
N. PALACE. S. Juan 2461. 97-1723. Genghis Khan, El verdugo de Venecia; El ladrón y la princesa. Niños $ 60.
S. S. JUAN. S. Juan 2540. 97-5908. Men. $ 50. Mi primera novia; La mejor del colegio; Arriba el telón.

COLEGIALES

A. THOMAS. A. Thomas 841. 54-4999 Hotel alojamiento; Con gusto a rabia; El candidato. (P,m|18|añ.)
ARGOS. F. Lacroze 3455. 54-0678 15.40, 19.10 y 22.45:
EL PADRE DEL SOLDADO
con Sergo Zakhariadze. Laur. Fest. Moscú 1965; 14, 17.15 y 20.50: Hogar, dulce hogar, Zoia Fiodorova; 15.25, 18.40 y 22 15: S. Arg.
REGIO. Córdoba 6056. 772-3350, Hoy Mi primera novia; Novia para dos; Me casé con una estrella. N. $ 60.
RIALTO. Córdoba 4287. 86-8764. - Niños $ 80. Los intrépidos en su máquinas voladoras (Tec.), C'Scope El canario tiene garras.

FLORES

COLISEO. Bonorino 36. 63-6181. — 16.10, 19.30 y 22.50: DE PROFESION SOSPECHOSO; 14.30, 17.40 y 21: Fiebre de primavera. Cont.
CONTINENTAL. Carabobo 945. Tel 63-2218. Un dólar marcado; La guerra final; D'Artagnan contra los 3 mosqueteros.
FENIX. Rivadavia 7802. 612-8858. Cont. 1515, 18.55 y 22.40: Sergo Sakardbe en:
EL PADRE DEL SOLDADO
13.45, 17, 20.50: El circo más grande del mundo, en color; 18.30 y 22.15: Suc. Argentinos.
FLORES. Rivadavia 6661. 63-3701 Cont. 16, 19.30 y 23: R. Hudson y C. Cardinale en: MISION SECRETA, color; 14.30, 18 y 21.25: Audacias juveniles, color. (Apt|t|púb.)
GAONA. Gaona 3263. 59-2551. Hoy: Las joyas de la familia, J. Lewis; Erase una vez un ceniciento; Mis seis amores.
S. DE FLORES. J. B Alberdi 2941. 61-8145 Hotel Alojamiento, Primero yo, El Candidato Pr. men. 18 a.
PUEYRREDON. Riv. 6871. 612-0389 Cont. 15.40, 19.15 y 22.55: Suc. Arg.; y
EL PADRE DEL SOLDADO
con Sergo Sakariadze; 14.15, 17.30 y 21 10. El circo más grande del mundo, en magicolor. Martes: Los días calientes, Isabel Sarli.
R INDARTE. R. Indarte 54. 66-7500 Cont. 14.30: Var.; 15, 19 y 23, James Bond en: OPERACION TRUENO; 17.20 y 21.20: LA NOVIA Y EL SARGENTO. (P|m|14|añ.)
S. J. DE FLORES. Rivadav. 7350. 611-5989. HOTEL ALOJAMIENTO; Primero yo. (P|m|18|añ.)

CABALLITO

R DE LA PLATA. Av. Parral y Gaona. 89-0844. (Nvo. eq. Sonoro). 1540, 1920 y 23: DE PROFESION SOSPECHOSO, con J. Marrone; 14, 17.25 y 21.05: Fiebre de primavera, (Sin restric.)
MORENO. Rivadavia 5050. 90-4303 A las 14.30, 18.30 y 22.30:
EL PADRE DEL SOLDADO
16.40 y 20.40: Joe Cola-Loca C|S.; 16.15 y 20.15; Juventud en la pista. Niños $ 100. Cont.

FLORESTA

FLORESTA. Corro 331. 67-8689. — Las joyas de la familia; Para atrapar al ladrón. Niños $ 50. Cont.
G RIVADAVIA. Rivadavia 8636. - 69-1356. De profesión sospechoso, con J. Marrone y A. Prieto; Fiebre de primavera.
LOPE DE VEGA. L. de Vega 1744. 64-4343. Cont FIEBRE DE PRIMAVERA, con P. Ortega; De profesión sospechoso, con J. Marrone y A. Prieto. Niños $ 80.

LINIERS

G. LINIERS. Gral. Paz 47. — 653-2266. Continuado. 15.10, 19.05 y 22.50, MISION SECRETA, C. Cardinale, 13.20, 17.10 y 21 hs. Tuva en setiembre, S. Dee. Mañ.: trasnoche, Los siete de Texas.

ONCE

MAJESTIC. Pueyrredón 230. 87-9636 Cont. de 14 a 0.30 hs. 14, Varied. 14.10, 17.15, 20.50 hs.
UN DIA UN GATO
18.50. 22.25, show musical, con E. Ferri. Tangos en la voz de Floreal Ruiz; 15.45, 19.20, 22.55,
El Padre del Soldado
1er. premio del Festival de Moscú de 1965. Sáb. trasnoche: Siete hombres de oro, martes: Los días calientes, con I. Sarli

PALERMO

BLANC. — Santa Fe 3063. 83-1846. 14.20, 18.20 y 22.20: 3ª semana triunfal: Hotel alojamiento; 16.30 y 20.30: Paula Cautiva (P|18|a). Cont
C. PALERMO. Serrano 2437. 71-1720 De profesión sospechoso; Fiebre de primavera; La bestia debe morir.
G. CORDOBA. Córd. 4633. 773-0700. Cont. Noches sexuales: 23, 19.45 y 16.30; Ugo Tognazzi y las menores de edad: 21.10, 17.55 y 14.40 (Prob menores de 18 años).
NORTE. Santa Fe 3730. 72-8468. Cont. 14, 16.35, 19.30 y 22.15: Tech
OPERACION TRUENO
16.15, 18 50, 21.40: Notic. (P|m|14)
ODEON. Santa Fe 3363. 80-0687. — Donde están los espías; Las minas del rey Salomón; El festival de Tom y Jerry Niños $ 80. Cont.
PARK. Santa Fe 4196. 71-3404. Hoy Los intrépidos en sus máquinas voladoras; Ella y sus millones. Var. (Sin restric.)
ROSEDAL. Serrano 2454. 72-3101. La destrucción de Roma; Tú, mi conejo y yo; Los militares en su salsa. (Sin restric.)
ROXY. Las Heras 2460. 83-0158. - El fabuloso mundo del circo; Siete tras un botín; Tokio a medianoche. (Niños $ 80).

PARQUE PATRICIOS

P. PODESTA. Rioja 2153. 91-1355. Pluma roja, Cara a la muerte, El secreto de la isla maldita.
RIVAS. Rioja 2064. 91-1841. Hoy: De profesión sospechoso; Fiebre de primavera; Vuelven los cinco halcones. Niños $ 80.

SAAVEDRA

CUMBRE. G. del Río 4127. 70-5572. Zorba. el griego; En busca del placer; Var. (P|m|18|añ.)

SUR

BUEN ORDEN. Bdo. de Irigoyen 1521. 23-7385. Niños, $ 80. 14.30, 18.20 y 22.20. Misión Secreta, Tec. y C'Scope. 16 20 y 20.20 Paraíso perdido. Tec. Cont.
CONSTITUCION. B. Irigoyen 1414. 23-0248. Cont. 15 30, 18.50 y 22.55 De profesión sospechoso, 13.50 17 y 20 30 Fiebre de primavera.
G. SUD. Bdo. de Irigoyen 1652. — 83-6844. Cont. I. Isneiv en:
El Padre del Soldado
El gran circo S|Restr.)

VILLA CRESPO

RIVOLI. Ctes. 5322. 54-1382. Cont La cómplice. Libertad Leblanc; La mujer del zapatero, Isabel Sarli (P|m|18|añ.)
V. CRESPO. Ctes. 5535. 54-8177. El señor feudal; Amor justiciero; Ultimo atardecer.

VILLA DEL PARQUE

PARQUE. Cuenca 3256. 50-4448. — 14.15, 18.35, 23 hs. Arenas de Kalahari, Panavisión y Technicolor. 16.45 y 21.05. Situación desesperada pero no grave, con A. Guinness, 16.05 y 20.25 hs. Varied.
SOL DE MAYO. Av. Nazca 2335. 50 5568. 18.05 y 22.55 estr.: Noches sexuales, Panavisión y tech. 16.10 y 21 Tognazzi y Las menores de edad, 14.40 y 19.30 La Romana, Proh. men. 18 añ.

VILLA DEVOTO

DEVOTO. Av. S. Martín 6200. Tel. 50-1443. Niños $ 80. Genghis Khan el conquistador de Oriente; Los 3 chiflados y los pistoleros; Cleopatra

VILLA URQUIZA

G. BOURG. Monroe 5268. 52-6119. 14, 18 y 22.15: Operación trueno. S. Connery; 16.10, 20.20: El ratón en la Luna, P.m 14 a. Noche num.
25 DE MAYO. Triunvirato 4438. — 51-1859. DE PROFESION SOSPECHOSOS, J. Marrone; Fiebre de primavera; Todo el año es Navidad

GRAN BUENOS AIRES

BANFIELD. Maipú. La cómplice, La diosa impura, La burrerita de Ipacaraí.
BANFIELD, San Martín. Los vengadores del crimen, Entre hombres sin ley, Saqueadores a mano armada.
BURZACO. Gral S. Martín. — De profesión sospechoso, Fiebre de primavera, La danza de la fortuna.

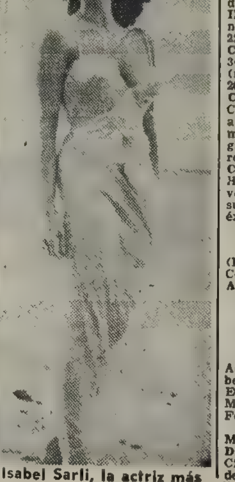

Isabel Sarli, la actriz más taquillera de nuestro cine

TEATROS

COLON. 35-1430. Temporada 1966 en adhesión al sesquicentenario de la Declaración d ela Independencia. Mañ.: 17.30 hs. 1er. conc. del ab. pianista Friedrich Gulda. Prog.: Sonata en do mayor, K. 545, Mozart; Sonata Nº 32, en do menar, Beetoven; Dos Scherzi e Impromtu en la bemol mayor, Schubert, y Sonata en si menor, Chopin. Platea $ 1.200. Sob. de ab. en venta.
Mañ.: 21 30 h. 1ª func. del abono a sábados noct. El martirio de San Sebastián, de Debussy-L'Annunzio (1ª representación en versión escénica). Orq.: Jacques Pernoo. Orq., coro y cpo. de baile estable del T. Colón. Sob. de ab. (loc. altas laterales) en venta.
Domingo: 17 hs. 7ª func. del ab. a doming. vesp El martirio de San Sebastián, de Debussy-L'Annunzio (1ª representación en versión escénica). (Con el mismo elenco del sábado 7). Dir. de orq.: Jacques Pernoo. Sob. de abono. (Loc. altas lat) en venta.
Boletería: Todos los días de 10 a 20 hs. en A. Toscanini (Viamonte) 1124.
MUN. GRAL. S. MARTIN. Ctes. 1530. 46-8611. Sala Casacuberta: Hoy, 21.30 hs. Comedia Nacional presenta el estreno absoluto de SUBSUELO. de S. Eichelbaum con L. Vehil, S. Renán, A. Berdazagar, O. Cattone y F. Brenna, escen.: Anton. Dir. escén.: P. Escudero. Dir. Gral.: L. Vehil. Pl.: $ 150. Sábado, 15.15 hs., estreno espect. infantil. Pequeño Teatro Rioplatense en Payasolandia, Viajecito a la Luna, Juancito de los pájaros. Escenografía: L. Puga Sábato y M. Susid. Dir.: A. Bulóx. Pl.: $ 100. Mañ.: 15.15 hs. Estreno espectaculo infantil: Pequeño Teatro Rioplatense, en: Payasolandia; Viajecito a la Luna; Juancito de los pájaros. Escenografía: L. Puga Sabaté y M. Susid. Direc.: Alberto Bulox. Platea $ 100.
ABC. Esmeralda 506. 35-0506. — Hoy, 20 hs. Sabor a miel. de S Delaney con C. Juárez. Localidades en vta. con 5 d. de anticip
ABC. Esmeralda 506. 35-0506. — Hoy, 22.15 hs.: Lo que hay que tener (The Knack) de Ann Jellicoe Loc en venta con 5 d. de antic.
ARGENTINO. Bme Mitre 1448. — 37-9324. Hoy, a las 22 hs
Alfredo Alcón
en:
ISRAFEL
de A. Castillo.
Dirección: INDA LEDESMA
Localidades en venta.
A. Y CIENCIAS. Sala Maipú 466. 31-1308. 22 hs. Historias para ser contadas. de O. Dragún, 2º año consecutivo.
A. Y CIENCIAS. Sala Lavalle Lavalle 770. 31-5764. 22 hs. Peligro, Seducción..., S. Matar, R. Mosca y A Fernández de Rosa.
ARTEA. Bmé. Mitre 2289. 48-3333. Hoy: 22 hs. 2º año de éxito.
EL CONTRATO MATRIMONIAL
de E. Kishon. Con Olga Berg Dir.: Salo Vasochi
ASTRAL. 46-5707 Hoy, 21 y 23 hs Revistas, Zulma Faiad, Rafael Carret. ULTIMOS DIAS.
LA LECHUGUITA Y
EL PLATO VOLADOR
con Thelma Tixou. Vicente Quintana, Pete Martin. Jorge Cazet. Los Bombos Tehuelches y la part esp. de Pablo del Río. Mañana trasnoche.
ATENEO. Paraguay 920. 31-2888. Hoy, de 22 a 0.30 hs. en punto:
DESPUES DE LA JUSTICIA
de T. Ruffo, con J. M. Gutiérrez. R. Salerno, la act. esp. de M. Soffici y un extr. elenco. Dir.: T Ruffo.
AVENIDA. Av. de Mayo 1222. — 38-2295. — SE VA LOLA FLORES Hoy, a las 21 y 23 hs. Lunes, desped. sensacional función-homenaje: Zulma Faiad; Pato Carret; Alfredo Barbieri; Gogo Andreu y Juan Verdaguer. En venta.
BS. AIRES. Corrientes 1775. 40-5680 Hoy: 22,15 hs.
WHISKY, CRIMEN Y
STRIP TEASE
Cía Pedro Quartucci, M. Ecco, J. M. Langlais con E. Canizares, A. Bernabé, R. Argemí y gran elenco Ultimas semanas. Mañ.: 20 y 23.
CANARO. FCO. (Ex Solís). Bdo. de Irigoyen 1433. Pza. Const. — 26-1487. Cía. L. Rinaldi, G. Chiarella en LAS D'ENFRENTE (Más chismosas que nunca) de F. Mertens. Hoy: 22 hs. Prec. pop. Bol desde las 10 hs. Mañ.: 18, 21 y 23.
CANDILEJAS. Rivadavia 640. — 20.30 hs 3er. Año, 750. repr. éxito cómico. CUANDO ESTAMOS CASADOS. de Priestley. Direcc. R. Dairiens. Loc. con 5 días de ant.
COLONIAL. — Paseo Colón 413. 34-77958. Vuelve. Un tema prohibido, de Gilberto Rey: PROCESO AL INOCENTE. Dir: Wagner Mautone. Bol. desde las 17 hs. Hoy, 22 horas.
COLONIAL. P. Colón y belgrano. 34-7958 de J. Carreño: LA VIEJA (moderna sátira dramática). Hoy, 20 hs. Localidades en venta.
COMEDIA. Corrientes 778. 46-4485 Cía. M. del Pilar Armesto. Hoy a las 20.30 y 22.30 hs. Exito cómico: MICAELA (o el pecado originalisimo), con Vicente Ariño. Dirección: Serrador
COMICO. Corrientes 1280. 35-2108. Hoy, a las 22.15 hs. Lola Membrives y Luis Sandrini. presentan en su 2º año consagratorio el gran éxito:
El Proceso de Mary Dugan
(Inc. menores de 14 años), por la Compañía de Los Ases:
AMELIA BENCE
OLINDA BOZAN
ROBERTO ESCALADA
ENRIQUE FAVA
DIANA MAGGI
DUILIO MARZIO
MECHA ORTIZ
Acompañan a Los Ases: Floren Delbene, Nora Massi, Nathan Pinzón, Enrique Talión, Gloria Ugarte, Marta Bianchi, Rey Charol, e I. Fernán Valdés y gran elenco.
Direc.: DANIEL TINAYRE
Mañana: 20.30 y 23 hs.
DE ARTE. R. Peña 344. 40-4395. Cía. F. Boni Pta.: El complejo de Antonio. Audaz, Humana, Emotiva. Hoy: 21 y 23 hs. Plat. invitación $ 90. 3 años éxito en París.
DEL ALTILLO. Florida 840. 31-5... 2º año 350 representac. Sigue firme el éxito de La Bronca, de María C. Verrier. Hoy, 20.30 horas. Otro éxito de Verrier. Hoy, a las 22 hs. Naranjas amargas para mamá. Una obra rotunda y valiente. Véalas pronto.
EL NACIONAL. Corrientes 960. Hoy, 21.10 y 23.10 hs.
ADOLFO STRAY - NELIDA ROCA
GOGO ANDREU - ALFREDO BARBIERI y la presentación de:
NATI MISTRAL
Te Espero en El Nacional
Sábado trasnoche, Domingo, vermouth, 18 hs.
EMBASSY. Suipacha 751. 32-23... Nuevamente en la noche:
EL EMBASSY SHOW
Todos los días de 23 a 4 hs. Hoy última presentación de.
ORNELLA VANONI
EMPIRE. H. Yrigoyen 193?. 47-87... A las 22.20 hs. Cía. Elina Colomer. Darío Vittori, con José Luis Mazza
LOS CHICOS TAMBIEN PECAN
2 horas de risa.
FCIO. SANCHEZ. Loria 1194. 93-22... 2º año de éxito. A las 22.15 horas:
TIEMPO DE VILLOLDO
Evocación del 1900 porteño. Cuarteto del Centenario.
FLORIDA. (Gal. Güemes). Florida 171. 34-0275. Hoy. de :3 a 2... espectáculo musical, Strep-tease en continuación, como en Europa:
SEXY EN HI-FI
novedad para Bs. Aires 60 "sexy" minutos, música, color y bellas mujeres, no apta para menores de 18 años, sábados de 19 a 1 hs.
IFT. B. Sur Mer 549. 88-9420. Hoy, 22 hs. DESTINOS ERRANTES, de Finder y Rejes. con N. H. Rivas, A. Ferrer Jaimes, I. Finder, C. Thumin, L. Verona y T. Pascali.
INST. T. DI TELLA. Florida 9.. 31-4721 6. EL NIÑO ENVUELTO, Norman Briski, 22 hs 15 últ. días
LASSALLE. Cangallo 2263. 47-9... 562 represent de ¿QUIEN LE TEME A VIRGINIA WOOLF? de Albee, c. A. Mujica, J. C. Palma, Y. Dulcie. A. Holst. Pr. m. 18 a. Dir. L. Mottura. Hoy, 22 hs. Ult. sem.
LICEO. Rivad. y Paraná. Cía. Española de Teatro Universal.
ALEJANDRO ULLOA
LA VIDA ES SUEÑO
de Calderón de la Barca. Localidades agotadas
LOS INDEPENDIENTES. S. Martín 766. 32-5922. Hoy, a las 21.45 hs. drama de A. Cuzzani. Música de Para que se cumplan las escrituras A. Barletta. Dir.: Onofre Lovero.
MAIPO. Esmeralda 443. 45-18... Revistas. extraordinario estreno, 21 y 23 hs.
Las Wifanas
JOSE MARRONE
HILDA MAYO, TITO LUSIARDO, ARGENTINITA VELEZ, SUSY LEIVA, FERNANDO LEIVA, ALMA FERRARI, CARLOS SCAZZIOTA, JUAN CARLOS MARECO, (Pinocho), MARIQUITA GALLEGOS. (Mañana, Trasnoche).
MUNICIPAL ROMA. Sarmiento 1... 22-8474. Hoy: 21.45 hs Comp. Ballet Martín Fierro, presenta: 4 poemas de José Pedroni: Pavé y Martín Fierro. Coreog.: María E. Espiro.
NVO. TEATRO. Suipacha 927. — 32-9?47 22 hs SOPA DE POLLO, de A. WESKER (autor de Raíces), Loc. en venta para toda la semana, de 10 a 23 horas
ODEON. Esmeralda 667. - 45-3... Gilda Lousek, Iris Marga, Luis Medina Castro, Walter Vidarte y Tacho Zabala en:
EL PAVO
de Fapdeau, c. Lilian del Río. Dir. Silber Hoy a las 22 horas.
PEQUEÑO T San Martín 766. — 46-4181. Hoy: 21 y 23 hs. A. Castro Miranda, en: UNA CAMA Y DOS MARIDOS. de G Rey. Ult. días de risas. Mañana: 18.30. 21 y 23.
REGINA. (Casa del Teatro). Santa Fe 1235. 41-?709. último mes, ... 22 hs. LOS DIAS DE JULIAN BISBAL, de R. Cossa, con J. C Gené N Aleandro, E. Alfaro, P Soriano. Direc David Stivel.
RIO BAMBA. Grupo de Teatro Manantial en Parecido a la Felicidad de A. Sieveking. Direc. Roberto Conte. 21 30 hs. Bolet. 18 horas.
SAN TELMO. Chacabuco 966. — 30-7648. Hoy, a las 22 hs Grupo del Sur, presenta: EL INSPECTOR. de N. Gogol. Direc.: J. Petraglia.
S. MARIA DEL B. AYRE. Montevideo 842. 41-6086. MI MARIDO Y SU MAMA. (Lullabay) con I. Roy. F. Zerpa. N. Gambier, 22 hs, Para todo público.
SAN TELMO. Chacabuco 966. — 30-7648. Hoy. 22 hs. Grupo del Sur presenta: EL INSPECTOR, de N. Gogol. Dir: J. Petraglia. Pl: 1...
SMART. — Corrientes 1283 35-23... Cía. Raúl Rossi, con Irma Córdoba. Susana Rinaldi y gran elenco. Hoy, a las 22.15 hs.
UNA VEZ POR SEMANA
de Alfonso Passo y A. Santa Cruz. Mañana: 17.45 y 23 hs. gran éxito cómico Direc.: E. Vega.
TABARIS. Corrientes 829. 35-0501
REFRIGERACION
Hoy, a las 21 y 23 horas.
JUAN VERDAGUER
¡Qué Noche!
Ambar La Fox. Alba Solís, Maurice Jouvet. Joe Rigoli, Las manos de Bianchi y Juan C. Correa
TEATRO ESCUELA CASACUBERTA. — Moreno 2180. 48-4019. — presenta: Los salvadores de la Patria, de Silvina Bullrich (Sala del T Fray Mocho). Direción: M. Iedwaby. A las 22 hs Estreno.

VARIEDADES

LUNA PARK

Corrientes 99 31-1990
Hoy, 22 horas.
CIRCO DE MOSCU
La magia y emoción del circo en su más alta expresión; fieras amaestradas, trapecistas, payasos, equilibristas, acróbatas, malabaristas, en números de sumo riesgo y emoción.
FUNCIONES: Martes a viernes a las 22; Sábados: 15; 18.30 y 22 hs.; Domingos: 10, 15 y 18.30; Lunes descanso. Localidades en venta con 3 días de antic. desde $ 200. Menores desde $ 100.

Amarrado Ganó el Clásico

Nuestra candidata Huesca, con un dividendo de $ 5,30 a ganador, dio un comienzo a la jornada de la fecha en el hipódromo de La Plata, y en el cotejo siguiente se registró un intenso final protagonizado por Grand Forks y Absurdité, de las cuales la primera de ellas logró imponer condiciones por tan solo el hocico, según así lo estableció el photochart. La favorita Nomcohué, que terció en la lucha, llegó tercero a medio cuerpo. Y en el cotejo de tercer turno, elegido para el comienzo de la triple, salió ganancioso Medellín, y en el clásico, Amarrado, registrándose después los siguientes resultados hasta el cierre de la presente edición:

PRIMERA CARRERA — Pr. MESINES (1962-2º t.) — 1000 METROS

PISTA NORMAL

COMIENZA LA APUESTA DOBLE

CABALLO JOCKEY	Nº	Ganad.	Placé	Divid.		Pag.
1 HUESCA 54, J. Gutiérrez	(4)	213850	27350	5.30	2.80	——
2 Ventiladora 55, N. Yalet	(14)	174775	23650		2 90	6.50
3 Sobradora 55, O. Richeri	(3)	47450	11450		4.—	24.—
4 Realce 53, P. Sierra	(7)	70375	11950			16.20
5 Tres Banderas 55, J. V'quez	(16)	121250	28900			9.40
6 Quirica 55, R. Rutti	(2)	41275	8125			27.60
Caraca 53, J. Yalet	(1)	38000	9350			30.—
Rabiada 55, A. D'Aponte	(5)	78575	14500			14.50
U P. Graciela 55, C. Irisarri	(9)	6850	1125			166.50
TOTALES		792100	135675			

No corrieron: Pandera (6), Stratus (8), R. Náutica (10), Una Ninfula (11), Pujátola (13), Sin Ruleta (13), Qué Guapa (15) y Venenosa (17). Llave ganadora: 2|5, $ 10. Ganada por 2 cps; el 3º a 1|2 cpo. (Bandera Verde para el 2º puesto). Tiempo: 1'1"3|5. Cuidador: I. Millán. Caballeriza: Trébol de Cuatro Hojas. La ganadora es hija le Luxemburgo y Valencia. Edad: 2 años.

APUESTA DOBLE: Total de vales, 28.902. Total de Pozo: Pesos 2.000.944. Cotización del Vale: 216.60.

Se largó con tres minutos de atraso

SEGUNDA CARRERA — Premio BIZA (1960) — 2300 METROS

SE COMPLETO LA DOBLE

CABALLO JOCKEY	Nº	Ganad.	Placé	Divid.		Pag.
1 G. FORKS 56, A. García	(2)	286575	18050	5.40	2.80	——
2 Absurdité 53, J. Lococo	(3)	85375	9400		3.70	18.20
3 Nomcohué 54, P. Sierra	(10)	315600	24550		2.60	4.90
4 Soy Sola 56, R. Alzamora	(6)	52125	4475			29.80
5 Hayri 56, J. Estévez	(9)	274975	31425			5.60
6 Guiñapa 56, L. Díaz	(8)	50125	8925			31.—
La Piba 56, R. Sarfiel	(1)	7250	925			214.70
U Martillera 53, V. Cejas	(7)	9050	2800			172.—
TOTALES		1061075	105600			

No corrieron: La Mariucha (4) y Chafa (5). Llave ganadora: 1|2, $ 36.90. Ganada por el hoc; el 3º a 1|2 cpo. (Bandera Verde para el primer puesto). Tiempo: 2'31". Cuidador: O. Puente. Caballeriza: Los Nuevos. El ganador es hijo de Domselar y de Gherenook. Edad: 3 años.

APUESTA DOBLE: Vales del ganador, 2.172. Cotización del vale: 958 pesos.

Se largó con nueve minutos de atraso

TERCERA CARRERA — Premio READING (1961) — 1300 METROS

COMIENZA LA APUESTA TRIPLE

CABALLO JOCKEY	Nº	Ganad.	Placé	Divid.		Pag.
1 MEDELLIN 56, J. Ortiz	(5)	323775	45500	6.10	3.—	——
2 Charmeur 53, D. Torrilla	(6)	185025	32400		3.40	10.80
3 Rumores 56, J. Torres	(7)	112475	19225		4 40	17.80
4 H. Lagos 56, R. Alzamora	(3)	443275	53475			4.50
5 Diablado 56, R. Rutti	(13)	43650	7675			45.90
6 Kin 56, J. Contreras	(19)	65550	8200			33.40
Schiphol 56, L. Díaz	(1)	13350	2425			150.20
Chaki 56, F. Echagüe	(8)	2925	850			685.70
K. Delphin 53, I. Gorrais	(10)	40575	15125			49.40
Parpanit 56, A. Iñesta	(14)	30300	7675			66.20
T. le Monde 53, J. G'zález	(17)	8825	3000			227.2.
Pastor 56, O. Corbalán	(18)	108650	22550			18.40
Esternino 56, O. Pérez	(24)	5025	1875			399.10
U Teléfono 54, J. Yalet	(12)	10100	5900			198.60
TOTALES		1393000	233550			

No corrieron: Aro Blanco (2), Pradillo (4), Mister C.C.O. (9), Qué Pintón (11), Buitrón (15), Rasjú (16), Fayettville (20), Enke (21), Pontiff (22), Tarrito (23) y Tower (25). Llave ganadora: 2|2, $ 8.90. Ganada por 2 cps; el 3º a 2 1|2 cps. Tiempo: 1'21". Cuidador: A. Irusta. Caballeriza: La Pilarica. El ganador es hijo de Rugosa y de Equidad. Edad: 3 años.

APUESTA TRIPLE: Total de vales, 127.456. Total de Pozo, $ 9.176.832. Vales del ganador, 25.593. Cotización del vale $ 358,50.

Se largó con 28 minutos de atraso

CUARTA CARRERA — Pr. AMERICA (Clásico) — 1600 METROS

CABALLO JOCKEY	Nº	Ganad.	Placé	Divid.		Pag.
1(AMARRADO 50½, M'negro	(5)	578025	37550	7.20	2.90	——
2 Moonman 56½, R. Rutti	(9)	1105875	50400		2.50	3.70
3 N. Gwynne 56½, A. Etchart	(4)	1053700	42650			3.90
4(Túnez 56½, L. Díaz	(6)	——	——			con Amarrado
5 Telstar 56½, J. Lococo	(12)	58355	6505			71.80
6 Panaples 56½, H. Rúa	(8)	71525	7900			58.60
C. Curá 56½, I. Gorrais	(10)	32200	7200			130.20
U Tower 56½, J. Fontela	(2)	13650	3575			307.30
TOTALES		2913300	145675			

No corrieron: Nanquinés (1), Etrurián (3), Buen Fósforo (7) y Lindo (11) Llave ganadora: 3|5, $ 6.60. Ganada por 1 cpo; el 3º a 2 cps. (Bandera Verde para el 3er. puesto). Tiempo: 1'39"3|5. Cuidador: H. Boquín. Caballeriza: La Docena. El ganador es hijo de Arabian Night y Mascot. Edad: 4 años.

Se lanzó con 27 minutos de atraso

Poco Menos de Mil Pesos Abonó la Apuesta Doble

El triunfo de ejemplares altamente cotizados en las pruebas iniciales de la jornada hizo que el dividendo de la apuesta doble resultara reducido. En efecto, alcanzó tan solo a $ 958 y lo hicieron efectivo los aficionados que confiaron en las actuaciones exitosas de nuestra candidata Huesca y de Grand Forks, que lograron imponer condiciones en esas competencias.

5ª CARRERA — 1800 Mts.

	MARCADOR		GANADOR	PLACE
1º	2		4 80	2 70
2º	15			3 00
3º	10			2 70
4º	18			

	LLAVE		
APUESTA COMBINADA	1	5	12 90

1 Conservado 57 J. Corso
2 Spur 57|55, P. Sierra
3 Rascal 57, J. Contreras
4 Dochap 57|53, J. A. Díaz
5 Nicado 57|54, J. González
6 Chitón 57, no corrió
7 Solacio 57, J. Ortiz
8 Loquinvar 57, T. Albertini
9 Miembre 55, no corrió
10 Minuto 57|56, J. Gutiérrez
11 Aloisio 57, no corrió
12 Creso 53, R. Alzamora
13 Karunchay 57, no corrió
14 Vino Amigo 57, no corrió
15 Escondite 55|52, I. Gorrais
16 Ceyal 57, A. Real
17 Pentaposin 57, R. P. R'guez
18 Condimento 53, H. Artigas

6ª CARRERA — 1000 Mts.

	MARCADOR		GANADOR	PLACE
1º				
2º				
3º				
4º				

	LLAVE		
APUESTA COMBINADA			

A GANADOR	APUESTA TRIPLE	A PLACE

1 Batida 55|53, F. D'Elia
2 Lis Fernanda 55, no corrió
3 Millie 55, C. Montenego
4 Cabalist 55, no corrió
5 Mi Branda 55, A. D'Aponte
6 Cascalera 55, no corrió
7 Mitad 55|53, M. de Marco
8 Nahosta 55|54, E. Lerdá
9 Chalk-Red 55|54, C. Botta
10 Cinebresa 55, no corrió
11 Kennedia 55, H. Palvecino
12 (Charra 55, no corrió
13 (Paradisiaca 55, no corrió
14 Geraldina 55, A. Coleccio
15 Edisusy 55, no corrió
16 Haza 55, A. Real

MENTOLATUM A TODO VAPOR

En Palermo Recorrió 1500 Metros en 1' 31"

Estaba liviana la cancha palermitana y ello ayudó a los competidores para marcar guarismos pocos comunes, tal el caso de Mentolatum, que recorrió 1500 metros en 1' 31" —casi nada—. El pupilo de Irusta tiene casi en el buche el primer premio de la carrera que va a disputar el 14 del corriente en el circo máximo. También ensayó en forma recomendable Charolais. El campeón del stud Coronel Vidal que entrena don Pedro P. Ferro, se apresta a reprisar en el Clásico 25 de Mayo, cuya distancia de 2400 metros, la pasó esta mañana en tren de floreo en 2' 34" 2|5 con buen final. Hubo, además, otros ejercicios destacados, los cuales integran el parte de cancha

(Pista grande normal)

MENTOLATUM, C. Sauro 1500 en 1'31", últimos 1000 a la par de ROSINO, C. R. Rodríguez en 1' con 12"2|5 de final, excelente corrida para el premio Hawaiano a disputarse el sábado 14 en Palermo; CHAROLAIS, J. Torres 2400 de floreo en 2'34"2|5, últimos 1200 a la par de PINT, A. Pauleau en 1'14"2|5 con 12" 3|5 de final con los siguientes parciales: primeros 400 en 27"2|5, 1000 en 1'7"; 1400 en 1'32"2|5, últimos 2000 en 2'7", 1400 en 1'27" 2|5 y 1000 en 1'2", muy buen floreo; HEMISFERIO, C. Riero 2500 en 2'39"3|5 con 12"3|5 de final; BONICO, R. Alzemora 1500 en 1'34", últimos 1200 a la par de BEBUCHA, C. Gamarra en 1'14"3|5 dominando el primero por varios cuerpos; PRECIEUSE, E. Jara a la par de REPIQUE, C. R. Rodríguez 1500 en 1'35"1|5; LE BRUN, G. Rivero a la par de EL PEÑAFLOR, S. Barletta 1500 en 1'34" con

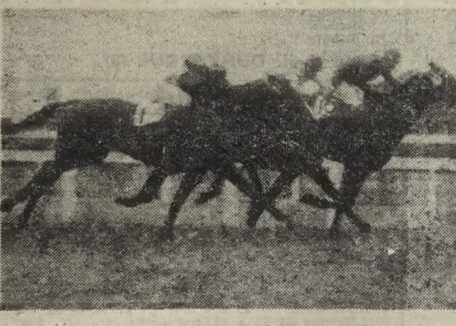

Mentolatum produjo una corrida excepcional en Palermo. El pupilo de Irusta tuvo en jaque al reloj y le hizo apurar el ritmo, para seguir su apronte de 1' 31" en 1500 metros

12"2|5 de final dominando el primero por varios cuerpos; DESIERTO, A. Etchart a la par de PERFUMADO, A. Sánchez 1500 en 1'35"; a la par de BARZAL, C. MA GRIFFE, L. O. García Riero 1200 en 1'14"3|5; MARY CLARA, P. Sierra 1600 en 1'41"3|5, últimos 1000 a la par de VIVERIA, R. Pelliagata en 1'3"; CHANTAJISTA, R. Ciafardini 1500 en 2'22"1|5 últimos 1600 a la par de PALLEVI, C. O. Sáenz en 1'43"2|5; HORACITO, E. Payero 1200 de codo en 1'14"2|5; IBICHY, P. Sierra 2500 en 2'.2"; CUENTAMUSA, A. Etchart 2500 en 2'43"3|5; EL FEDERAL, J. Vallejos 1100 de recta en 1'8"3|5; SCULPTRO BOY, E. Jara a la par de COCOTTE DE LUXE, J. Leguizamón 1500 en 1'35"3|5; GALLERO, C. Sauro 1500 en 1'34" últimos 1000 a la par de SINGLESTON, H. Barrera en 1'3"; MAJESTUOSA, E. Navarri a la par de MAGAÑA, C. Abril 1000 en 1'1"4|5; CHARIBDIS, A. Pauleau 2500 en 2'.3"3|5; CORINTIO, J. Rolón 1600 en 1'39"3|5, últimos, 700 a la par de ACANCAGUA, R. Nístico en 50"; OREJANA, J. Lago 1400 en 1'30"4|5; REPORTER, I. Gómez 2500 en 2'45"; CONGOLES, A. A. Domínguez a la par de YAVERAN, T. Espino 1500 en 1'31"3|5 dominando el primero por cinco cuerpos,

Sweet Sue se Prepara Para el "25 de Mayo"

Entre los aprontes realizados esta mañana en la pista de arena del campo de entrenamiento de San Isidro, figura el de Sweet Sue sobre el kilómetro. La pupila de don Juan Lapistoy recorrió la distancia mencionada en 1' 4|5, dejando muy buena impresión. Su próxima presentación tendrá lugar en el Clásico 25 de Mayo, a disputarse en el césped, y si bien es cierto que el cotejo es muy severo, la "Dulce Susana" puede lograr buena figuración. Seguidamente publicamos el detalle de los ejercicios realizados esta mañana en el circo del Norte:

(Pista de arena normal)

SWEET SUE, H. Ciafardini 1000 en 1'4|5 con 12' de final; PUCK, H. Ciafardini a la par de ATENEO, G. Rivero 1000 en 1'2"3|5, en la cuarta pista; SAVANT, R. Ciafardini 1600 en 1'43" 2|5; VENTISCA, H Ciafardini 2500 en 2'.5"; TAHUR, A. Etchart 2500 en 2'50"; EGERIO, E. Navarro a la par de M... R. R. Alen 2200 en 2'29"3|5. Los últimos 1600 a la par de BOSQUELITO, L. Zamoretti en 1'40"; FILOSOFO F. Quevedo 2000 en 2'.."3|5; PLACE CLICHY, J. O. Baldo 1400 en 1'32"; PRETTY BOY, E. Jara 800 en 49"4|5; ADAGIO, A. Etchart a la par de HURONAZO, A. Pá 800 en 48"|5; VIKI MARCHELO, J. Ortiz a la par de PIPICHI, J. C. Contreras 1000 en 1'5"; ASTRAKAN, P. Sierra 1200 en 1'14".5; DISTRATGO, J. Martino a la par de LUSTRADA, M. Carranza 2200 en 2'29"; SILVER TOWER, J. Lozano 2500 en 2'..."; SERGEANT, P. Quevedo 1200 en 1'15".|5; V. TENCAMPS, J. Ortiz a la par de DESECHO, V. Enum... 800 en 49"|5. El primero de segunda vuelta, dominando por cuatro cuerpos. NEWILLY, N. Fernández 1800 en 1'53"2|5; ABADENGO, R. Rutti 2200 en 2'25" (pista de tierra); MARVELLIUS, O. Tévez 600 en 35"2|5; ASTREO, J. Torres a la par de EVORA, J. Bravo 800 en 48"; RULING, P Quevedo 1600 en 1'46"; DON FLORIANO, O. Nardi a la par de SEMIFEO, C. Gamarra 800 en 48"2|5; DAYSTAR, H. Ciafardini 1600 de floreo, en 1'47"; COMPADRON, A. Etchart 1500 de floreo, en 1'39"; LUCKY MAN, A. Etchart a la par de ALEMAN, R. Alen 1100 en 1'8"2|5.

LOS NUMEROS CANTAN

Por JUEGO LIMPIO

TUCUMAN
10 premios
Mañana, a las 14.30
Los más atrasados
Centena
4
21 sorteos
Decena
8
37 sorteos
Unidad
2
50 sorteos
Tres cifras indicadas
482
Dos números atrasados
87 — 14
Redoblona fácil
82 — 87
Atrasados a los premios
75
41 sorteos sin salir
32
38 sorteos sin salir
07
36 sorteos sin salir
68
24 sorteos sin salir
47
23 sorteos sin salir
Tres cifras indicadas
227
Combinación segura
75 — 27

Programa para mañana

1	de	$	10.000.000
1	"	"	1.200.000
1	"	"	300.000
1	"	"	150.000
1	"	"	120.000
5	"	"	15.000

Las últimas 10 grandes

13604	40539
31306	32024
13748	22949
4957	23501
39111	11311

TROTE EN EL HIPODROMO DE HURLINGHAM

El programa diferido dos veces consecutivas por el mal estado de la pista del hipódromo de Hurlingham, se llevará a cabo el domingo. Sirve de base al mismo el premio Escuela Militar de Equitación. Campeonato de la Milla y tendrá como marco 5 competencias comunes.

No Da Para Mucho el Clásico Caballerizas Argentinas, que

GUIRNALDA ES LA PROMESA DE

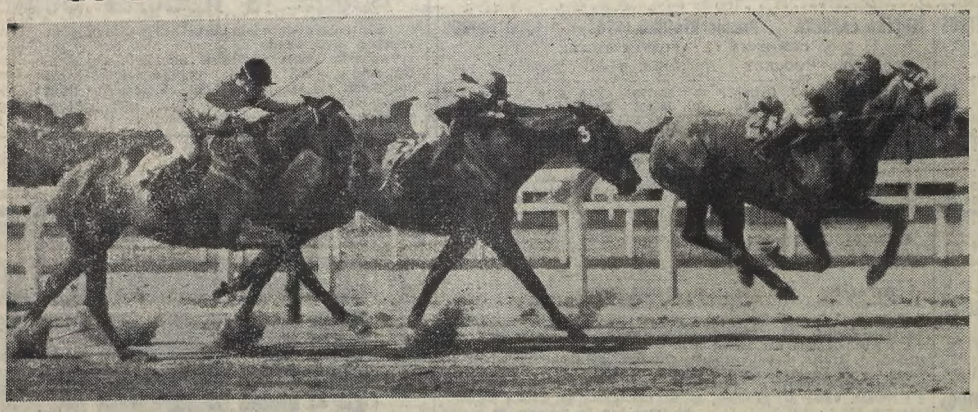

Desprendida viene actuando con mucho éxito. Y en cada presentación deja una impresión altamente favorable. Y es capaz, por lo mismo, de poner en serio peligro a la yunta de Lapistoy en el cotejo central de mañana en el hipódromo de Palermo. El jockey Osvaldo Tévez tratará de sacar el mejor provecho de las excelentes bondades de la hija de Puro Oro, que viene de imponerse en Palermo en magnífica forma.

No vale gran cosa el clásico Caballerizas Argentinas, que centraliza a la reunión de mañana en el hipódromo de Palermo. Porque solo congregó a seis yeguas de limitadas fuerzas y al anunciarse la deserción de Palomba quedará reducida a una expresión menor. Y como en el lote no se advierte una figura de perfiles netos, se tiene entendido que la lucha carecerá de interés, aunque se agregue para darle mayor atracción la aclaración de Celfa, cuyo cuidador dispuso esta lucha antes que otra de menor importancia, y la apuesta combinada, que importa mucho para los apostadores. Sobre 2200 metros será el problema.

◆ GUIRNALDA CON MAYORES TITULOS

Guirnalda llegará a la lucha con los mejores títulos. Concebidos en mérito a una campaña de alto valor, que la colocaron en cierto momento como una de las mejores figuras de su generación. Se entreveró en cotejos de cierta jerarquía y contra lo mejorcito de la temporada y siempre lo hizo con buen resultado, ocupando altos puestos de placés. Al correr por última vez quedó cuarta de Fumat, en el clásico Profesionales del Turf Argentino, en Palermo. Antes había ocupado la misma colocación en la prueba ganada por Saskatoon, tras hacerlo en igual forma en el clásico Moreno, que hizo suyo El Turco. Venía de escoltar a Torrens, a un cuerpo y medio, en el clásico Comparación y en la temporada anterior, en cotejos de su categoría logró imponerse repetidas veces, dejando entrever muy buenas aptitudes. Como ahora volverá a actuar entre elementos de su misma capacidad, creemos que puede reencontrarse con el triunfo, más si recordamos que en sus trabajos recientes dejó notable impresión por las breves

El reloj destaca: CARABIANCA, 1'40"3|5, S. I.

PALERMO: PROGRAMA COMPLETO PARA

1ª CARRERA — Premio CARTOUCHE II — 1100 metros — Para potrancas de 2 años ganadoras de una carrera. Peso: 55 kilos. — A LAS 10.30

4	ult.	perf.	Competidores	Jockeys	e.	k.	Padre-Madre	Cuidadores	ULTIMA PERFORMANCE
1S	3S	— —	1 MELODICA 6	H. Ciafardini	2	55	Tatán-Melodie	J. Lapistoy	1ª H.Ciafardini 55 k. por 4½ cps. a Alba-cuá 55 - 59"4|5, S.I. 740.500 en 1.434.150 H. (3|4|66)
1L	—	— —	2 COMENTADA 2	no correrá	2	55	Nyangal-MaraMía	M. Baquero	1ª C.Botta 53 k. por 6 cps. a Reina Josefina 55 - 1'9"3|5, L.P. 19.475 en 1.029.975, F. (17|4|66)
1L	4L	4P —	3 ESQUILANA 7	no correrá	2	55	Esq'lino-LaLiliana	S. L. Bello	1ª R.Gómez 55 k. por 4 cps. a Reina Josefina 55 - 1'9"5|5, L.P. 206.295 en 2.966.425, P. (24|4|66)
6L	1P	3S 2S	4 CLARIVER 4	O. Tévez	2	55	Apúrese-Cachi'ba	M. Etche'ury	7ª L.A.Díaz 56 k. a 15½ cpo. de Vitrinome 55 - 1'13"3|5, L.P. 313.575 en 1.616.000, N. (13|3|66)
1S	5S	2S —	5 BROMELIA 5	O. Nardi	2	55	W'Jacket-B.Vista	A. Manzoni	1ª O.Nardi 55 k. por 4 cps. a Media Caña 55 - 1'4|5, S.I. 1.027.700 en 4.506.400, P. (24|4|66)
6P	2P	5L 1L	6 FESTAL 1	no correrá	2	55	Filón-Alasuerte	F. Medina	6ª J.Torres 55½ k. a 22¾ cps. de Sun Sea 55 - 1'26"2|5, H.P. 176.600 en 2.502.800, P. (23|4|66)
5S	1P	2P —	7 CELADA 3	R. Ciafardini	2	55	Sideral-Invasora	J. F. Penna	5ª R.Ciafardini 55 k. a 16½ cps. de Moonrush 55 - 1'11", S.I. 975.650 en 3.104.400, H. (3|4|66)
5P	1P	2P 2S	8 ALBA-CUA 8	no correrá	2	55	Cuadro-Albaclara	A. L. Salvati	5ª A.Etchart 55 k. a 16¾ de Sun Sea 55 - 1'26"2|5, H.P. 305.550 en 2.502.800, P. (23|4|66)

Candidata: MELODICA (1) — Enemiga: CELADA (7) — Seria rival: BROMELIA (5) — La sorpresa: Clariver (4)

2ª CARRERA — Premio CORMEILLES — 1500 metros — Para potrillos de 2 años que no hayan ganado. Peso: 55 kilos. — A LAS 11.10

—	—	— —	1 REFERENDUM 1	D. Demilio	2	55	Rugosa-Redoutable	J. P B.rondo	Debuta
5L	0S	— —	2 RELUMBROSO 8	J. Vallejos	2	55	B.Bey-Relumbrera	J. C. Calmi	5º J.Contreras 55 k. a 9¾ cps. de Inconstante 55 a 1'22", L.P. 63.425 en 1.608.525, H. (15|4|66)
0S	0S	0P —	3 QUIJOTESCO 7	O. Tévez	2	55	R'toration-Q'tadora	A. S. Castro	3º A.Etchart 55 k. a 9¼ cps. de Persivale 55 - 1'28"3|5, S.I. 372.550 en 8.999.500, P. (17|4|66)
—	—	— —	4 ARGUS 3	C. Sauro	2	55	Erasmo-Aleluya	R. Cepeda	Debuta
0S	—	— —	5 AUZKIO 4	no correrá	2	55	Tanforán-Autora	J. M. Ferro	10º O.Tévez 55 k. a 27 cps. de Forli 55 - 1'25"2|5, S.I. 48.500 en 3.283.950, P. (24|4|66)
—	—	— —	6 N. ROYAL 12	E. Jara	2	55	R'oration-Noblesse	idem	Debuta
—	—	— —	7 GIN RUMMY 15	R. Rutti	2	55	Pontino-Gingin	J. Fuentes	Debuta
—	—	— —	8 DUNKERQUE 13	H. Ciafardini	2	55	Sideral-C.d'Argent	J. Lapistoy	Debuta
0P	—	— —	9 VASALLO 10	no correrá	2	55	B'zardV.deNardo	J. R. López	7º I.Gómez 53 k. a 17 cps. de El Empresario 55 - 59"4|5, H.P. 73.800 en 5.444.850, P. (23|4|66)
4S	0S	— —	10 HAPPIN 11	J. Ortiz	2	55	Resuello-H.Jean	A. Manzoni	4º J.Ortiz 55 k. a 20 cps de Forli 55 - 1'25"2|5, S.I. 26.050 en 3.283.950, P. (24|4|66)
4S	3S	— —	11 TROPIC KING 5	O. Cosenza	2	55	Pusilá'me-M'ajista	L. A. Ferro	4º J.Ortiz 55 k. a 3½ cps. de Persivale 55 - 1'28"3|5, S.I. 3.975.350 en 8.999.500, P. (17|4|66)
0S	—	— —	12 MALTHUS 6	G. Pérez	2	55	Rondeau-Maysa	E. Martucci	10º G.Pérez 55 k. a 21¾ cps. de Vero 55 - 1'25"4|5, S.I. 134.650 en 8.944.250, H. (3|4|66)
—	—	— —	13 TAHON 2	R. Alzamora	2	55	Tatán-Cagnotte	O. Ojeda	Debuta
—	—	— —	14 BIG SHOT 9	no correrá	2	55	Nabis-Bobinette	M. M. Sosa	Debuta
—	—	— —	15 EL FRONTINO 14	R. Rodríguez	2	55	Red'table-Oursine	J. A. Valla	Debuta

Candidato: ARGUS (4) — Enemigo: TROPIC KING (11) — Serio rival: DUNKERQUE (8) — La sorpresa: HAPPIN (10)

3ª CARRERA — 1ª TRIPLE — Premio INDECIS — 1100 metros — Para yeguas de 3 y 4 años que no hayan ganado. Peso: 3 años, 56 kg. — A LAS 12.—

0S	2S	0P 6S	1 COCALECA 2	R. Nístico	3	56	Cullanhall-Bladía	A. Alvariza	10º J.Torres 56 k. a vs. cps de Viperia 56 - 1'33"4|5, 387.000 en 3.034.400, S.I.P. (17|4|66)
—	—	— —	2 CHEPAPUSA 14	H. Artigas	3	56	Ch.Petelo-Aranzazu	J. F. Avila	Debuta
4S	0P	— —	3 BAICLAY 26	E. O. Cid	3	56	Oboe-Bai	C. R. Cabeza	4º J.Torres 56 k. a 6 cps. de Lovelilly 56 - 1'2|5, 17.350 en 1.562.750, S.I. P. (2|4|66)
6S	0P	0P 6P	4 LOVELESS 13	R. Rodríguez	3	56	Pretexto-L'Amorosa	O. Calistro	6º E.Olguin 56 k. a vs. cps. de Red Flame 56 - 1'38"2|5, 129.650 en 3.698.400, S.I P (24|4|66)
6L	0S	— —	5 CALEDONIA 15	J. Schmult	3	56	Aristeo-Bonitona	G. A. Cervi	6º J.C.Schmit 52 k. a vs. cps. de E Romana 1'17"1|5, 85.750 en 1.1017.550, L.P. (22|4|66)
0S	—	— —	6 HU'NA AZUL 8	C. A. Domínguez	3	56	Huracán-BlueJean	C. A. D'guez	7º R.Alzamora 56 k a 9 cps. de P. Clichy 56 - 58"4|5, 118.500 en 2.889.850, S.I. N. (13|2|66)
0P	0P	— —	7 PIZZAIOLA 27	J. Lococo	3	56	Canthare-Zaref	M. Escagües	15º H.Artigas 56 k. a vs. cps. de Perniche 56 - 1', 7.400 en 2.483.400, H.P. P. (23|4|66)
2P	0S	6S 2S	8 OMISA 24	no correrá	3	56	Timor-Omaha	J. Etche'ury	2º O. Cosenza 56 k. a el pzo. de Perniche 56 - 209.300 en 2.483.400, H.P. P. (23|4|66)
0P	6P	4P 5S	9 PIPERITA 10	C. Abril	3	56	Pipote-Eglantine	L. A. Ferro	16º C.Abril 56 k. a vs. cps. de Perniche 56, 76.100 en 2.483.400, H.P P. (23|4|66)
2L	3L	4L 4L	10 DEMOCRACIA 7	O. Baratucci	3	56	D'ville-FagGirl	J. Garrido	2º J. Gutiérrez 54 k. a 3 cps. de Cesonia 53 - 1'21"2|5, 855.775 en 2.744.875, L.P. N. (25|2|65)
5L	—	— —	11 LA RE'CHA 19	D. Torrilla	3	56	T.Rabbi-LaFrance	O. González	5º D.Torrilla 53 k. a vs. cps. de Patilera 56 - 1'22", 50.675 en 834.000, L.P. N. (29|4|66)
0P	—	— —	12 H'WOOD STAR 1	J. Leguizamón	3	56	W.Boy-Batería	R. A. Gh'liotti	20º J.Leguizamón 56 k. a vs. cps. de Perniche 56 - 1', 84.100 en 2.483.400, H.P. P. (23|4|66)
0S	3S	3L 3L	13 PIAFFE 29	C. Riero	3	56	Venusto-Sanidad	T. Ibarra	8º M.DeMarco 54 k. a vs cps. de Birmah 52 - 1'31"2|5. 129.600 en 1.718.600, S.I. N. (22|1|66)
0P	0S	— —	14 HUAYLAS 3	A. Colman	3	56	Huracán-Basilla	V. T. Iturria	11º N.Fernández 53 k. a vs. cps de Radical 56 - 1'55, 5.050 en 2.779.300, HP. N. (19|3|66)
6P	6S	— —	15 BANDALLA 23	H. Ciafardini	3	56	S.Hassan-Brilotte	J. Lapistoy	6º H.Ciafardini 56 k. a 6 cps. de Perniche 56 - 1' 182.600 en 2.483.400, H.P. P. (23|4|66)
0L	0L	0L 0P	16 CERTAINLY 20	P. Sierra	3	56	Mangangá-Prisca	J. Lofiego	8º J.Martino 53 k. a vs cps de Patilera 56 - 1'22", 28.575 en 834.000, L.P. N. ((29|4|66)
0P	0S	6P 0S	17 ANAGINA 25	no correrá	3	56	Nix-Anamelia	A. Ludueña	12º J.Caro 55 k. a vs. cps. de Y. Grass 55 - 58"3|5, 16.750 en 11.669.750, H.P N. (20|6|65)
0P	0S	— —	18 LA FE 4	E. Jara	3	56	Gric-Ligereza	T. Miguez	9º O.Nardi 56 k. a vs. cps. de Perniche 56 - 1', 268.250 en 2.483.400, H.P. P. (23|4|66)
—	—	— —	19 LUCIENTE 12	A. Cufré	3	56	T.Castle-Espl'rosa	L. M. Pecci	Debuta
4S	0S	— —	20(RACHITA 28	C. O. Sáenz	3	56	RodinII-Rabieta	J. F. Penna	4º C.O.Sáenz 55 k. a 7 cps. de Iéna 56 - 1'1'9', 184.450 en 2.207.450, S.I. P. (9|4|66)
0P	4S	6S —	21(BAM'NERA 11	R. Ciafardini	3	56	Birón-A.Scéne	idem	7º R.Ciafardini 56 k. a 8 cps. de Perniche 56 - 1', 303.000 en 2.483 400, H.P. P. (23|4|66)
0S	0S	— —	22 IRROMPIBLE 5	R. A. González	3	56	ReyClaro-Solidez	J. Prá	Ult. O.Nardi 56 k. a vs. cps. de D Electra 56 - 1'19"1|5, 20.450 en 1.905.000, S.I. N. (6|2|66)
3P	5	0S 0L	23 RIANCIEDAD 9	J. Torres	3	56	Rianco-Sociedad	J. G. Rotta	3º J.Torres 56 k. a 2 cps. de Perniche 56 - 1', 630.250 en 2.483.400, H.P. P. (23|4|66)
6S	0S	0P 0S	24 JURA 6	O. Cosenza	3	56	PuroOro-Jubilosa	H. A. Vazón	6º O.Cosenza 56 k. a vs cps. de Iéna 56 - 1'19" 231.500 en 2.207.450, S.I. P. (9|4|66)
0P	3S	0P 0S	25 DELICATESSE 17	J. C. Varela	3	56	J.Honor-D.S'enade	O. A. Vigo	17º J.C.Varela 52 k. a vs. cps. de Perniche 56 - 1', 116.450 en 2.483.400, H.P. P. (23|4|66)
0S	0S	— —	26 PUCUSANA 18	C. Sauro	3	56	Farewell-Blanca	F. D. Vitale	9º A.Sánchez 56 k a vs. cps. de Lovelily 56 - 1'2|5, 147.450 en 1.562.750, S.I. P. (2|4|66)
5P	0S	5S —	27 TURBONADA 16	J. Martino	3	56	Tahoe-Te'pestiva	G. Wagner	5º R.Alzamora 56 k. a 6 cps. de Perniche 56 - 1', 18.300 en 2.483.400, H.P. P. (23|4|66)
6S	0	0P 0L	28 NEATLY 22	R. Cariaga	4	54	L.P.Prince-Nearly	E. P. Mayer	8º R.Armesto 54 k. a vs cps de P. Clichy 56 - 58"4|5, 352.250 en 2.889.850, S.I. N. (13|2|66)
4P	0S	6P 0P	29 ARISBA 21	A. Sánchez	4	54	Mirontón-Laiquita	V. H. Santos	4º A.Sánchez 55 k. a 5 cps de Perniche 56 - 1', 120.005 en 2.483.400, H.P. P. (23|4|66)

Candidata: RIANCIEDAD (23) — Enemiga: JURA (24) — Seria rival: BANDALLA (15) — La sorpresa: RACHITA (2)

4ª CARRERA — 2ª TRIPLE — Premio REVANCHA — 1600 metros — Para todo caballo de 5 años y más edad ganador. Peso: 51 kilos. — A LAS 12.50

5S	5S	4S 6P	1 NANQUINES 8	O. Cosenza	5	57½	Richer-Nagasaki	L. A. Ferro	5º O.Cosenza 57½ k. a vs. cps. de Barcal 57 - 1'52"2|5, 1.594.200 en 12.250.800, S.I. P. (17|4|66)
0S	3L	3L 0P	2 SURRIENTO 6	I. Gorrais	5	57½	Sideral-Parma	A. S'maglia	Ult. J.Martino 54½ k. a vs. cps. de Barcal 58 - 1'52"2|5, 1.020.950 en 12.240.800, S.I. P. (17|4|66)
0S	1P	2P 0P	3 PATACON 1	O. Tévez	5	56	Sabroso-P'fesora	B. Moreno	7º O.Tévez 56 k. a vs cps. de Barcal 58 - 1'52"2|5 1.925.650 en 12.240 800, S.I. P (17|4|66)
2S	2S	3P 3S	4 NANGO 4	R. Rodríguez	5	55½	P.Ch'tian-Nac'ra	J. A. Valla	2º R.Rodríguez 55½ k. a 2 cps. de Barcal 58 1'52"2|5, 2.164.050 en 12.240.800, S.I. P. (17|4|66)
0S	2L	0S 2S	5 SEMIFEO 2	C. Gamarra	3	55	C'worth-Se'naria	E. Quijano	Ult. M.Valdés 55 k. a vs cps. de Barcal 56 - 1'27"2|5, 800.650 en 10.459.050, S.I. H. (9|4|66)
1L	2L	1L 6L	6 ATILA 5	G. Rivero	5	54½	M.Tracks-Aroma	J. R. Lofiego	1º R.Zapata 58 k. a ¾ cpo. de Orquit 55 - 1'14"2|5, 1.515.675 en 4.002.300, L.P. H (15|4|66)
1C	1C	4C 0C	7 BENJAMIN 3	N. Fernández	5	53	Dahir-Berta	V. Marrero	Ult.L.Calvete 54 k. a vs. cps. de Núcleo 57 - 1'37"3|5, 16.975 en 3.345.875, H.P. N. (15|5|65)
3L	0S	3S 3L	8 QUEFUEGO 7	P. Quevedo	5	51	C'worth-Q'luz	J. G. Rotta	3º R.Alzamora 50 k. a 2 cps. de Orquit 51½ - 1'40"2|5, 175.250 en 3 433 150, L.P. N. (30|4|66)

Candidato: NANGO (4) — Enemigo: PATACON (3) — Serio rival: QUEFUEGO (8) — La sorpresa: NANQUINES (1)

5ª CARRERA — Premio (Clásico) CABALLERIZAS ARGENTINAS — 2200 metros — Para yeguas de 3 años y más edad, ganadoras. — A LAS 13.35

1P	3P	1P 2P	1 DESPRENDIDA 6	O. Tévez	4	57	P.Oro-L.D'preciada	R. B. Casco	1º O.Tévez 59 k. por 1½ cpo. a La Moratoria 57½ - 1'36"3|5, 1.176.200 en 5.221 850, N. (27|3|66)
2S	3P	6S 6L	2 EXPOSITION 1	O. Cosenza	4	57	Exp'tious-P'monas	L. A. Ferro	2º O.Cosenza 56½ a 2 cps. de B. Gracias 56½ - 1'39"2|5, S.I. 142.850 en 2.021.550, P. (24|4|66)
0P	6S	4S 1P	3(ASTORGA 2	H. Ciafardini	4	57	Tatán-Cantábrica	J. Lapistoy	3º G.Rivero 59½ k. a 22 cps. de Nell Gwynne 59½ - 1'35"2|5, H.P. 1.495.950 - 9.649.000 (19|3|66)
4P	4P	4S 2P	4(GUIRNALDA 4	G. Rivero	5	55	Sideral-GéneII	idem	4º H.Ciafardini 52½ k. a 8¼ c. de Fumat 59½ - 2'34"3|5, H.P. 1.297.800 en 9.973.650, N. (26|3|66)
4L	1L	1L 1L	5 PALOMBA 3	no correrá	3	55	Poderoso-P.River	R. V. Reta	4º R.Rutti 52 k. a 8¾ cps. de Evora 56 - 1'39", L.P. 1.298.825 en 5.937.250, P (8|4|66)
5S	3S	2P 6S	6 CELFA 5	A. Etchart	3	55	C'anova-Pheasant	A. L. Salvati	5º J.Torres 56 k. a 6¼ cps. de West Hanr 54½ - 1'37"4|5, S.I. 1.574.200 en 7.754.5500, H. (30|4|66)

Candidata: GUIRNALDA Y CIA (4-3) — Enemiga: DESPRENDIDA (1) — Seria rival: CELFA (6) — La sorpresa: EXPOSITION (2)

Se Correrá Mañana en Palermo

MAYOR CALIDAD

marcas que señaló, todo lo cual se une para destacarla frente a las rivales que tendrá ahora por el camino. Llevará, asimismo, la nada despreciable ayuda de su compañera de colores, Astorga, que se encuentra lista para revalidar sus méritos con todo éxito.

◆ DESPRENDIDA LAS PONDRA A PRUEBA

Entre las rivales que llevará la yunta, asoma Desprendida con mayores pretensiones. La hija de Puro Oro viene actuando con mucha regularidad, en mérito a sus buenas aptitudes corredoras. Termina de imponerse por un cuerpo y medio a La Moratoria, en 1'36"3|5 para los 1.600 metros, en cuya oportunidad no solo controló en gran forma las acciones de sus rivales, sino que tuvo suficiente resto para rematar el lance con sobradas muestras de superioridad, dominio que le permitió alcanzar la meta con más de un cuerpo de ventaja. Y como posteriormente registró muy buenos ejercicios, probando hallarse en la plenitud de sus medios, se agrega otro motivo de cierto valor para esperar que vuelva a realizar otra buena performance,

◆ CELFA CON UNA ACLARACION ESPECIAL

Llegará Celf. a la lucha tras muchas infructuosas intentonas en cotejos de segundo orden. Pero como parece encontrarse en muy buena forma, es que su cuidador espera que realice una performance más entonada. Sus actuaciones en conjunto, poco hablan en su favor. Recientemente quedó quinta, dolorida, de West Ham. Su acción final fue muy pobre, seguramente debido a que se sintió durante el transcurso de la lucha, quizás a consecuencia de haber pisado mal. Como se recuperó en seguida, el cuidador Alfonso L. Salvati no ha querido dejar pasar este lance y confía en las bondades de la hija de Casanova,

Guirnalda es la figura de mayor relieve del clásico que se disputará mañana en el hipódromo de Palermo. Si la dejan hacerse en la punta puede resultar inalcanzable, con un triunfo de marcado valor.

LAS MEJORES SOLUCIONES

Impacto
Argus

Buena combinación
Melódica - Hechizado

Para la triple
Rianciedad - Ñango
April Fool

La clave
Rey de los Hunos (4ª)

MAÑANA CON LA ULTIMA PERFORMANCE

Un candidato firme: ALLER

6ª CARRERA — 3ª TRIPLE — Premio CAMORS — 1500 metros — Para potrillos de 2 años que no hayan ganado. Peso: 55 kilos. — A LAS 14.20

4 ult.	perf.	Competidores		Jockey	e.	k.	Padre-Madre	Cuidadores	ULTIMA PERFORMANCE
— —	— —	1 MARRAKECH	3	R. Alzamora	2	55	S.Matías-F.Alarma	G. Wagner	Debuta
0S 0S	0S 0S	2 CORINTO	4	J. Vallejos	2	55	Aristeo-Saskia	M. Baldini	13º J.Vallejos 55 k. a vs. cps. de Forli 55 - 1'25"2|5, 9.950 en 3.283.950, S.I. P. (24|4|66)
5S —	— —	3 BUGLER	15	O. Dorado	2	55	Landsman-B.Eyes	G. Benvenuti	5º O. Dorado 55 k. a vs. cps. de Forli 55 - 1'25"2|5, 219.850 en 3.283.950, S.I. P. (24|4|66)
— —	— —	4 AZCARAT	10	O. Tévez	2	55	R.ofWay-Hendaye	N. Berazategui	Debuta
— —	— —	5 SAUMUR	7	L. Camoretti	2	55	E.Ruler-Sextilla	A. S. Castro	Debuta
— —	— —	6 ANDES	5	O. Cosenza	2	55	AnaramIIApagaluz	G. A. Cervi	Debuta
0S —	— —0	7 ROGLIANO	14	A. Sánchez	2	55	Again-FaenzaII	J. M. Ferro	7º A.Sánchez 55 k. a vs. cps. de Persivale 55 - 1'28"3|5, 658.900 en 8.999.500, S.I. (17|4|66)
4P —	— —	8 EXCENTRICO	6	J. Torres	2	55	Bolshoi-Tsushima	L. A. Ferro	3º J.Torres 55 k. a vs. cps de Forli 55 - 1'25"2|5, 53.550 en 3.283.950, S.I. P. (24|4|66)
3S —	— —	9 TZAREWITCH	13	E. Jara	2	55	C.Harwell-Fantasy	J. Fregonese	Debuta
— —	— —	10 APRIL'S FOOL	9	H. Ciafardini	2	55	ElTr'dore-Bi'bacha	J. Lapistoy	4º J.J.Torres 55 k. a 8 cps. de Saman 55 - 59", 287.750 en 2.825.450, H.P. H. (10|4|66)
— —	— —	11 VERTICE	8	J. H. Pereira	2	55	Erasmo-Ariste	A. Nuñez	Debuta
4P 2P	3S 2S	12 AGATON	2	J. Ibarra	2	55	Labrador-Algarada	R. Pena	4º J.Ibarra 55 k. a 6 cps de Romo 55, 52"2|5, 3.619.250 en 10.547.050, H.P. N. (27|2|66)
— —	— —	13 PRELUDIO	12	A. Cufré	2	55	Pusilánime-Nerisca	S. Sarachi	Debuta
— —	— —	14 ALARDEO	1	no correrá	2	55	F'unner-M.Gruesa	L. Taborda	Debuta
— —	— —	15 ESTILETE	11	no correrá	2	55	Lab'dén-Escabiosa	S. L. Vega	Debuta

Candidato: APRIL FOOL (10) — **Enemigo: AZCARAT (4)** — **Serio rival: EXCENTRICO (8)** — **La Sorpresa: ROGLIANO (7)**

7ª CARRERA — Premio ITUZAINGO — 1500 metros — Para yeguas de 4 y 5 años ganadoras de una o dos carreras. Peso: 4 años, 54 kg. — A LAS 15.05

4 ult.	perf.	Competidores		Jockey	e.	k.	Padre-Madre	Cuidadores	ULTIMA PERFORMANCE
5L 0L	5L 0L	1 ENFINTA	11	I. Gorrais	4	57	Closworth-Enfática	U. Laserre	5º J.Corso 57 k. a 5 cps. de Almendrada 55 - 1'28", L.P. 148.525 en 2.208.975, N. (30|4|66)
5S 2S	5S 1S	2 AMBULANCIA	12	A. Sánchez	4	57	A.Night-Granalba	R. Saavedra	5º A.Sánchez 56 k. a 5 cps. de B Gracias 56½ - 1'39"2|5, S.I. 209.500 en 2.021.350, P. (24|4|66)
2L 1L	5S 0P	3 DINEMARK	4	J. Ortiz	4	57	D'ille-Fastidiosa	V. H. Santos	2º J.R.García 57 k. a 1½ cpo de Almendrada 55 - 1'28", L.P. 743.425 en 2.208.975, N (30|4|66)
0S 4S	6S 1S	4 LA BURLA	2	J. Martino	4	57	Madison-LaRisa	M. M. Sosa	5º C.Sauro 57 k. a 6 cps. de Bien Gracias 56½ - 1'39"2|5, S.I. 130.000 en 2.202.350, P (24|4|66)
3L 5L	5P 4P	5 STAR FLEET	17	P. Sierra	4	57	Palor-Starboard	F. S'mastre	3º N.Yalet 57 k. a 3½ cps. de Almendrada 55 - 1'28", L.P. 444.375 2.808.975, N. (30|4|66)
6P 4S	4S 0L	6 HAROLDA	8	G. Rivero	4	57	Pharoah-Hac'dora	J. R. Lofiego	6º G.Rivero 57 k. a 9¼ cps. de Monna Vanna 57 - 1'52", HP 973.800 en 8.175.000, H. (10|4|66)
6S 3S	3S 3S	7 MOYAHUA	16	no correrá	4	53	R.Line-M.Queen	idem	6º I.Leguisamo 57 k. a 7¾ cps. de Ambulancia 57 - 1'33", S.I. 1.034.500 en 7.103.250 N. (20|2|66)
4L 1L	5L 2L	8 ACADINA	13	J. Romero	5	55	Magabit-Amarra	J. Castelli	4º J.Romero 54 k. a 3½ cps. de Almendrada 55 - 1'28", L.P. 361.850 en 2.808.975, N. (30|4|66)
0S 1P	0S 0S	9 MALCHUZA	15	D. Magariño	5	55	M'hechor-Ra'chuza	J. E. L'amón	7º E.Jara 55½ k. a 12¾ cps. de Mary Clara 57 - 1'21", S.I. 84.350 en 1.607.750, P. (17|4|66)
1P 0P	2P 2L	10 BREAR	1	(d) J. Torres	4	54	Rianco-Ear-Ring	J. G. Rotta	1º J.Torres 57 k. por 5½ cps. a Crevasse 57 - 1'34"1|5, H.P. 1.684.050 en 4.671.650, P. (23|4|66)
0S 0L	4S 2S	11 MORDAZA	7	O. Nardi	4	54	Nabis-Mermaid	E. Pascual	10º O.Nardi 54 k. a 13¾ cps. de Mary Clara 57 - 1'21", S.I. 123.600 en 1.670.750, P. (17|4|66)
6L 0S	5S 0P	12 BRAME	14	no correrá	4	54	Brando-Mesalina	N. Corrado	6º R.Alzamora 54 k. a 5¼ cps. de Almendrada 55 - 1'28", L.P. 37.900 en 2.808.975, N. (30|4|66)
1L 3P	0S 0S	13 TAPADORA	3	L. O. García	4	54	T.Chiseller-Bomba	A. R. Davino	1º L.O.García 53 k. por 2 cps a Tarasa 54 - 1'29"4|5, L.P. 95.100 en 689.175, N. (29|4|66)
0S 2P	0L 6L	14 BRULERIA	6	R. Rodríguez	4	54	Optimo-B'jalinda	L. A. Florio	13º R.Rodríguez 54 k. a 28¼ cps. de Mary Clara 57 - 1'21", S.I. 53.750 en 1.670.750, P. (17|4|66)
0L 4L	1L 4L	15 RABANIZA	9	J. González	4	54	W.andRed-H.G'de	J. A. Q'jano	7º P.Quevedo 50 k. a 13¾ cps. de Car-pintera 55 - 2'15"3|5, L.P. 179.650 en 4.488.100, H. (29|4|66)
3L 0S	0S 0S	16 QUE TAPA	5	P. Quevedo	5	52	Dahir-¡QuéUval	G. M Al'riza	3º J.Torres 55 k. a 9 cps. de Pintina 57 - 1'41"3|5, L.P 216.225 en 2.170.225, H. (29|4|66)
0L 0L	5L 5L	17 PELICULA	10	no correrá	5	52	Pájaro-Bori	D. Sa'garay	7º M.Carranza 55 k. a 11¾ cps. de Red Lilly 57 - 1'41", L.P. 23.275 en 1.132.325, N (14|1|66)

Candidata: BREAR (10) — **Enemiga: AMBULANCIA (2)** — **Seria rival: BRULERIA (14)** — **La sorpresa: TAPADORA (13)**

8ª CARRERA — Premio LANDSEER — 1100 metros — Para todo caballo de 3 y 4 años ganador de una carrera. Peso: 3 años, 56 kg. — A LAS 15.55

4 ult.	perf.	Competidores		Jockey	e.	k.	Padre-Madre	Cuidadores	ULTIMA PERFORMANCE
2S 1P	0S 0S	1 REVONOC	3	X. X.	3	56	Tiberio-Ruletita	J. Etche'ury	2º J.Torres 56 k. a 2 cps. de Zedar 53 - 1'1"3|5, SI 730.750 en 9.206..350, P. (17|4|66)
1P 6P	4S 2S	2 GATEBAK	18	H. Ciafardini	3	56	T.StarII-G.Gate	J. G. Rotta	1º J.Torres 56 k. por 1½ cpo. a Amarillo 53 - 1'5"4|5, HP. 2.579.450 en 15.450.050, P. (23|4|66)
2S 5S	0P 6P	3 M. HOME	5	C. Sauro	3	56	AtHome-Meluca	C. Bogliani	2º A.Etchart 56 k. a 2½ cps. de C. César 51½ - 1'3|5, 255.900 en 5.294.550, P. (17|4|66)
0P 6P	1P 0S	4 RISCAL	14	no correrá	3	56	Sideral-Riné	R. d.la Cruz	7º L.Rodríguez 56 k. a 8½ cps. de Comando 56 - 1'35"4|5, H.P. 1.158.650 en 11.738.200 N. (25|9|65)
0L 4L	5L 0L	5 AMOLADOR	19	no correrá	3	56	Amo-Guapaza	D. Diazzi	7º J.Yalet 53 k. a 16¼ cps. de Arabe 53 - 1'14", L.P. 99.500 en 3.941.425, F. (22|4|66)
3L 3L	3L 5L	6 KUSIY	8	no correrá	3	56	Veuturón-Asesora	J. G. Della	3º F.Echagüe 53 k. a 8½ cps. de Arabe 53 - 1'14", L.P. 239.550 en 3.941.425, F. (8|4|66)
6L 6L	6L 0S	7 ZANNI	12	no correrá	3	56	Argo'ut-S'avinera	A. Gorosito	9º N.Fernández 53 k. a 12¼ cps. de Dubonnet 55 - 1'20", L.P. 100.775 en 8.379.675, P (8|4|66)
5L 1L	0P 5P	8 NAOS	9	H. Raia	3	56	BuilDog-Nacha	N. L. Lugrin	5º P.Quevedo 50 k. a 15¼ cps. de Arabe 53 - 1'14", L.P. 226.200 en 3.941.425, F. (22|4|66)
3S 3S	1S 5P	9 LE P.CAPORAL	7	E. Jara	3	56	L.P.Prince-Señal	F. Martin	3º E.Jara 56 k. a 7cps. de Zedar 53 - 1'1"3|5, S.I. 2.832.900 en 9.206.350, P. (17|4|66)
3P 3P	1P 0P	10 AIR KING	4	R. Ciafardini	3	56	C'pálida-F.P'ncess	J. F. Penna	3º R.Ciafardini 53 k. a ¼ cpo. de Capitalino 53½ - 1'3"1|5, S.I. 185.400 en 9.206.350, P. (17|4|66)
5S 0L	0L 1L	11 CHAHUAZAL	13	no correrá	3	56	Latero-Chajarita	J. Pescio	5º J.Lococo 53 k. a 12¼ cps de Zedar 53 - 1'1"3|5, H.P. 1.367.600 en 12.124.550, N. (26|3|66
2P 1L	2P —	12 HECHIZADO	10	C. Sobral	3	56	M.Tracks-Herope	M. Prátola	2º P.Sierra 52 k. al hoc. de Capitalino 53½ - 1'3"3|5, H.P. 1.367.600 en 12.124.550, N. (26|3|66
4S 1S	0P 0L	13 RIANTON	17	J. Torres	3	56	Rianco-Lonely	A. Tedeschi	4º J.Torres 56 k. a 5 cps de C. César 51½ - 1'3|5, S.I. 870.050 en 5.294.550 P. (17|4|66)
1L 2P	4P 5P	14 BELIEVE ME	16	F. D'Elia	4	54	Rianco-B.G'loway	M. Baquero	1º F.D'Elia 55 k. por 4 cps. a Satin 54 - 1'13"4|5, LP. 199.175 en 802.475, N. (30|4|66)
3S 4S	5S 3S	15 MARVELLOUS	1	O. Tévez	4	54	M.Tracks-Mireille	E. Bilbao	3º C.Sauro 54½ a 3½ cps. de C. César 51¾ - 1'3|5, S.I. 1.155.650 en 5.294.550, P. (17|4|66)
5S 1P	2S 4S	16 CHICO GUAPO	2	J. Ortiz	4	54	Thinker-LaGuapa	G. Figueroa	5º M.García 54 k. a 6¼ cps. de Mosen 55 - 1'16"3|5, SI. 239.900 en 11.678.100, N. (13|3|66)
0L 1L	0S 0P	17 EL RIFF	11	C. Abril	4	54	B.E'pire-PalmTree	V. Iturria	15º H.Palavecino 57 k. a 14¼ cps. de Somerset 55 - 1'27"4|5, L.P. 27.225 en 5.030.325, H (15|4|66)
6C 5C	6C 0C	18 HABITUAL	15	J. Lago	4	54	Hyphen-Porquera	T. Montero	N.P E.Aztarayn 57 k. de Buriloche 57 - 1'35"1|5, Hipódromo de Córdoba, húm (6|3|66)
5L 0L	0P 0L	19 TRAS'DOR	6	P. Quevedo	4	52	Tahoe-M.deAmor	J. M. Ferro	5º C.Montenegro 57 k. de Pruloran 57 - 1'27", L.P. 2004.655 en 5.94.875, N (12|10|65)

Candidato: HECHIZADO (12) — **Enemigo: LE PETIT CAPORAL (9)** — **Serio rival: AIR KING (10)** — **La sorpresa: MISTER HOME (3)**

9ª CARRERA — Premio AVRIL — 1600 metros — Para caballos de 3 y 4 años (con exclusión de yeguas) que no hayan ganado. — A LAS 16.50

4 ult.	perf.	Competidores		Jockey	e.	k.	Padre-Madre	Cuidadores	ULTIMA PERFORMANCE
4P 0S	3P 5P	1 NIAYA	12	C. Sauro	3	56	B'glerBey-Náyade	O. Calistro	4º I.Leguisamo 56 k. a 11 cps. de Leoncito 56 - 1'52"1|5, H.P. 109.600 en 1.880.100, P. (16|4|66)
0P 0P	— —	2 PICCOLIN	15	C. R. Rodríguez	3	56	Rugosa-Piccola	A. Avero	11º C.R.Rodríguez 54 k. a 30¾ c. de Andinismo 56 - 1'53"1|5, H.P. 36.650 en 10.265.000, F (16|4|66)
5L 0P	— —	3 MARENER	2	H. Barrera	3	56	Mal'bo-LaNorteña	R. Britos	5º E.Olguín 56 k. a 7 cps. de Poblet 56 - 1'25"3|5, L.P. 105.0000 en 1.608.275, P. (7|4|66)
5S 4L	0P 3L	4 LESO	10	X. X.	3	56	Arome-Leguleya	V. Cevasco	5º I.Gómez 55 k. a 4 cps. de Con Chance 54 - 1'37"4|5, S.I. 24.600 en 1.780.050, H. (30|4|66)
2S 2S	3S 3P	5 ALLER	16	J. Ubaltón	3	56	Nyangai-Flotilla	Ang. García	2º J.Ubaltón 54 k. a 2½ cps de Con Chance 54 - 1'37"4|5, S.I. 238.300 en 1.780.050, H (30|4|66)
— —	— —	6 EL DULZON	1	dudoso	3	56	El'T'adore-Dulc'ara	P.P. González	Debuta
4S 2S	2S 5S	7 CUERPAZO	14	O. Cosenza	3	56	Caro-Ileana	S. Lema	4º J.Camoretti 56 k. a 18 cps. de Omicrón 56 - 1'39", S.I. 2.801.450 en 9.794.250, (5|3|66)
6S 5S	0S 0S	8 PIVOT	9	A. López	3	56	Venusto-Pri'averal	M. López	6º A.López 56 k. a 1¾ cpo de El Zonda 56 - 1'38", S.I. 56.000 en 12.4002.400, N. (20|3|66)
3S 0P	5S 0P	9 OLD TUDOR	3	A. Sánchez	3	56	Tudor-Endicha	A. Maldotti	3º N.Fer'dez 54 k. a 3¼ cps de Con Chance 54 - 1'37"4|5, S.I. 393.550 en 1.780.050, H. (30|4|66)
— —	— —	10 CHAVINILLO	13	E. Olguín	3	56	Ch.Aike-Insana	G. Medina	Debuta
0P 0P	— —	11 ROMFAIR	7	J. H. Pereira	3	56	Rómulo-Est.Fair	J. Nuñez	12º R.Encinas 56 k. a 27¾ cps. de Soborno 56 - 1'37"2|5, H.P. 39.500 en 15.085.550, N. (10|10|65)
8S 0P	— —	12 CARABIANCA	6	O. Nardi	3	56	C'pálida-Clarina	E. Pascual	6º O. Nardi 56 k. a 8¾ cpos. de Punchestown 56 - 2'4|5, S.I. Bol. 2.722.550 en 9.254.500 (8|1|66)
4S 2S	5S 3S	13 TURFMAN	5	R. Ciafardini	3	56	T.Rabbi-Siembra	J. F. Penna	4º C.O.Sáenz 56 k. a 3½ cps. de Con Chance 54 - 1'37"4|5, S.I. 852.750 en 1.780.050, H. (30|4|66)
4S 3S	5S —	14 M'TAIN TRIAL	11	J. Torres	3	56	Retrial-M.tainTrip	A. L. Salvati	4º R.Encinas 56 k. a 7 cps. de Poker Face 53 - 1'31"2|5, S.I. 2.799.050 en 13.836.650 H. (3|4|66)
6S 2S	2L 4S	15 BEAGLE	8	O. Tévez	3	56	Bellman-Basquiña	O. P. Sarina	8º J.Lagostena 55 k. a 10½ cps de C. Chance 54 - 1'37"4|5, S.I. 393.550 en 1.780.050, H. (15|4|66)
0L 4L	0S 0S	16 KLIM	4	F. Maldonado	3	56	B'gler-Kistán	E. J. Sauro	N.P. F.Maldonado 57 k. de Coloreado 56 - 244"2|5, L.P. 97.870 en 838.625, H. (15|4|66)

Candidato: ALLER (5) — **Enemigo: OLD TUDOR (9)** — **Sedio rival: CARABIANCA (10)** — **La sorpresa: TURFMAN (13)**

El "Che" Guevara

LIMA, 6 (Associated Press). — El jefe de policía afirmó hoy que era falsa la información de un reportero italiano que dijo haber tenido una entrevista con el guerrillero cubano Ernesto "Che" Guevara. Javier Campos, jefe de la policía de investigaciones, dijo en conferencia de prensa: "Desmiento públicamente la información de Senisse.

EL TIEMPO

. **MAXIMA de hoy:** 23º, a a las 12.10. **MINIMA:** 13º, a las 6. La humedad relativa ambiente era del 67 por ciento. Soplaban vientos del sector Norte a 2 kph. **Pronóstico para hoy:** Bueno con poco cambio de temperatura. **Para mañana:** Bueno y algo nublado, con poco cambio de temp.

Senadores Norteamericanos Denuncian que una Universidad Californiana es Lugar de Reunión de Pervertidos Sexuales

SACRAMENTO, California, 6 (France Presse). — La universidad de Berkeley en California, ha sido convertida por su presidente en un refugio para comunistas y un centro de perversión sexual, declaró hoy una comisión del Senado de California.

Esas acusaciones se apoyan principalmente en los esfuerzos que había desplegado el presidente de dicha universidad, Clark Kerr, hasta hacer reintegrar a un profesor que había incurrido en perjurio al declarar que no tuvo nunca relaciones con el partido Comunista.

Las acusaciones aluden igualmente a ciertos espectáculos montados en la universidad y a un artículo en un periódico de dicha casa de estudios el cual 2.701 de los 27.000 alumnos de Berkeley son homosexuales.

Los espectáculos denunciados son, en particular, el de una compañía de mimos de San Francisco a la que la Municipalidad de la metrópoli californiana había prohibido representar en los jardines públicos de la ciudad.

La comisión relata igualmente que en una velada organizada por el comité estudiantil contra la guerra del Vietnam se exhibieron fotografías de torsos desnudos "con una intención sensual y provocativa", el aire estaba invadido de marihuana, muchos bailarines estaban ebrios y su comportamiento "contrario a las buenas costumbres".

El informe de la comisión insiste en el hecho de que la oposición a la guerra del Vietnam tiene su centro en Berkeley y que los "elementos de izquierda dominan la vida de la universidad".

Las informaciones contenidas en el artículo incriminado que dan precisiones sobre las costumbres de los estudiantes, fueron al parecer suministradas por el presidente de la "Mattachine Society" de San Francisco, una organización que tiene por objeto paladinamente, confesado la defensa de los derechos de los homosexuales.

El cálculo del número de homosexuales entre los estudiantes de Berkeley se basa simple y llanamente en un "informe Kinsey", según el cual la mayor parte de las relaciones sexuales de un hombre, entre diez, se efectúan con otros hombres.

Cimientos Socavados Crearon el Drama

DERRUMBE: MUJER APLASTADA

Un espectacular y trágico derrumbe se registró en las primeras horas de esta tarde en una zona céntrica, que arrojó el saldo de un muerto y varios heridos, algunos de gravedad, que con premura fueron trasladados a los hospitales de Clínicas, Fernández y a la Asistencia Pública. A las 15.30, en el local de la bombonería, artículos para regalos y cotillón Casa Eva, de Santa Fe 1786, se produjo el derrumbe parcial de la mampostería de la parte posterior de la casa. De inmediato, el público se aglomeró en el lugar, tratando de observar lo ocurrido, pero en esos momentos se vino al suelo la totalidad del edificio, aplastando a numerosas personas.

Inmediatamente se solicitó el concurso de los bomberos del Cuartel Central y de una dotación de la Guardia de Infantería para contener a los curiosos que nuevamente querían acercarse a la zona de peligro. También llegaron varias ambulancias, preparándose todo para el traslado de los posibles heridos a los centros asistenciales.

Los bomberos procedieron a practicar un boquete en la losa de la bombonería —propiedad de Luis y Antonio Estévez— a través del cual rescataron el cuerpo sin vida de una mujer, que posteriormente fue identificada como María Zulma Meira, argentina, de 61 años, con domicilio en Azcuénaga 1482, 2º piso "C", transeúnte que pasaba por el lugar.

Posteriormente fueron extraídos dos niños y la empleada Eva Klause, argentina, de 25 años, que rápidamente fueron trasladados al hospital Fernández. También recibieron heridas de distinto carácter los empleados Rosario Lucero, Marta González y Virginia Arana.

Según se informó, las causas del derrumbe fueron originadas por una excavación lindera al negocio, en el predio demarcado con el número 1780, donde se está levantando un edificio y donde trabajaban varios obreros en el momento de producirse el trágico derrumbe.

En momentos de entrar en máquina esta edición se había llevado al lugar una usina parque y los bomberos seguían removiendo los escombros con el fin de establecer si había quedado aprisionada alguna otra persona. Mientras tanto, la policía debía proceder con energía para desalojar a los curiosos que obstruyen la labor de los bomberos.

UN SORPRESIVO APAGON PARALIZO A LA CAPITAL

Eran las 12.37 cuando un sorpresivo apagón paralizó las actividades en toda la Capital Federal y el Gran Buenos Aires, dejando incluso sin energía eléctrica a la ciudad de La Plata. En los primeros momentos se desconocían las causas productoras del corte de corriente eléctrica, pero poco después de las 13 la compañía SEGBA emitió un comunicado señalando que las causas de la falta de fluido habían surgido de un inconveniente en el sistema de 132.000 voltios en la central de Puerto Nuevo, lo que provocó el anulamiento de algunas unidades generadoras del sistema de la empresa.

Inmediatamente de producido el corte de energía, con los consiguientes trastornos que ello produjo, el personal de SEGBA se abocó a la localización de la falla, con el fin de solucionarla.

Entretanto, la ciudad presentaba un aspecto poco común. De todas las casas y comercios salía gente tratando de averiguar el motivo de la falta, y en algunos casos los pasajeros de los subtes debieron recorrer a pie grandes trechos dentro de los túneles para llegar a una estación y de allí salir a la calle. También los trenes sufrieron las consecuencias porque las señales tampoco funcionaron por la falta de fluido eléctrico.

◆ GOBIERNO, A OSCURAS

El apagón interrumpió también las actividades en la Casa de Gobierno. Cinco minutos duró el inconveniente, pues en ese lapso se puso en marcha un gran generador instalado en las dependencias, que suministró energía a determinados sectores de la casa. La sala de periodistas permaneció a oscuras.

◆ EN LOS HOSPITALES

Se informó en el hospital Alvarez que un paciente que estaba siendo intervenido quirúrgicamente debió ser trasladado a un sanatorio particular para terminar la operación. Otro caso similar aconteció en el Salaberry. En los otros nosocomios se apeló a los generadores propios.

◆ EN LA PLATA

LA PLATA, 6 (De nuestro corresponsal). — A causa del apagón debió apelarse al uso de una usina móvil en el Instituto General San Martín, para continuar una intervención quirúrgica que se realizaba en esos momentos.

Asimismo, la falta de fluido hizo detener los ascensores de varias casas entre pisos, debiendo apelarse a los bomberos para librar a las personas que habían quedado encerradas.

◆ NORMALIZACION

A las 16,30, SEGBA informó que había quedado normalizado el servicio en La Plata, Villa Sarmiento, San Andrés, Benavidez, El Talar, Obras Sanitarias de Wilde, Obras Sanitarias de Devoto, y que corrían los subtes "A" y "B", en tanto que había cortes parciales aún en zonas de San Isidro, Calchaquí, Banfiled, Vicente López y Avellaneda. Se esperaba normalizar todo en las últimas horas de la tarde.

Trenes detenidos por paralización de señales.

Dólar Oficial: $ 190,40

Dólar Paralelo: $ 236,50

Un marcado ascenso se registró hoy en la cotización del dólar estadounidense, al cierre de las operaciones del Mercado Unico de Cambios, con relación a su precio de la víspera. El resto de los valores extranjeros se cotizaron de la siguiente manera:

Libra Esterlina	$	531,85
Dólar Estadounidense	„	190,40
Francos Franceses	„	3.886,05
Liras	„	30,50
Pesetas	„	318,75
Marcos	„	4.739,05
Florines	„	5.243,60
Francos Belgas	„	383,65
Francos Suizos	„	4.413,45
Pesos Mexicanos	„	1.525,10
Pesos Uruguayos	„	304,65
Escudos	„	665,45
Coronas Danesas	„	2.775,10
Coronas Noruegas	„	2.661,80
Coronas Suecas	„	3.689,95
Chelines Austríacos	„	738,75

RECLAMO UNIVERSITARIO POR EL PRESUPUESTO

Al cierre de esta edición comenzaban las manifestaciones de protesta de los estudiantes de las distintas facultades metropolitanas, en razón de la falta de un presupuesto universitario.

Los estudiantes fueron convocados por las entidades que los agrupan y se reunieron desde hora temprana en las casas de altos estudios.

Allí, sus representantes en el Consejo Superior de la Universidad, pronunciaron discursos condenatorios a la gestión del Gobierno Nacional y a la —según dijeron— pasividad del Parlamento.

Luego, enarbolando grandes cartelones y entonando estribillos, fueron abandonando las facultades y se encolumnaron en dirección al Congreso, donde se realiza la concentración.

El desfile estudiantil por las calles céntricas fue bullanguero y encontró simpático eco de las personas que —en gran número— transitaban en esos momentos.

La policía —hasta el momento de escribir esta nota— mostraba una actitud contemplativa y no se haba producido ningún choque con los universitarios.

Las columnas están convergiendo hacia la Plaza de los Dos Congresos y todo parece anunciar que no se producirán incidentes. Una delegación integrada por representantes de las distintas facultades presentará un petitorio a los presidentes de los bloques legislativos, instándolos a dar solución al problema universitario.

◆ ESTA MAÑANA

Un grupo de cien universitarios se reunió esta mañana en Plaza de Mayo y a grandes gritos hizo oír su disconformidad por el poco presupuesto con que cuentan las Facultades. La policía disolvió a los manifestantes, pero sin impedir que dos de ellos ingresaran a la Casa de Gobierno y formularan un pedido de audiencia al presidente.

Empresa de Brasil Pasa a los Yanquis

RIO DE JANEIRO, 6 (France Presse). — La firma norteamericana "Bethlehem Steel" controlará de ahora en adelante uno de los complejos siderúrgicos más importantes del Brasil: la compañía "Belgo Mineira" se indicó hoy

La "Belgo Mineira" estaba formada por la participación de intereses belgas, luxemburgueses y Franceses.

La noticia, que provocó cierta emoción en la región de Minas Gerais, sede de la "Belgo Mineira", fue confirmada por el diputado Wilson Chaves.